Relatório de **Atividades**

2022

Fundação Educacional Serra dos Órgãos

feso

Sumário

01 **A Feso** - FUNDAÇÃO EDUCACIONAL SERRA DOS ÓRGÃOS 05
"Não viemos pra cá nós nascemos aqui"

Contribuindo para uma sociedade justa, solidária e ética 23
Divulgando o que a gente faz e se conectando cada vez mais 25
Uma instituição movida por pessoas que constroem o futuro 30
Investindo em Infraestrutura e incorporação de tecnologia 52

02 **O Unifeso** - CENTRO UNIVERSITÁRIO SERRA DOS ÓRGÃOS 63
EDUCAÇÃO SUPERIOR
"Quando a sala de aula é um irrecusável convite a aprender"

ENSINO 64
"Ensinar e deixar aprender"

Graduação 65
Pós-Graduação 67
Programa de Apoio Psicopedagógico e Acessibilidade 69
Benefício Estudantil 70
Programa de Monitoria 72
Biblioteca 75
Laboratórios de Práticas 78
Internacionalização 80

PESQUISA 84
"Produzir conhecimento, inovar, solucionar e explorar realidades diversas"

A Pesquisa 84
Plano de Iniciação Científica e Pesquisa - PICPq 84
Bolsas de Pesquisa 88

A Inovação 89
Núcleo de Inovação Tecnológica e seus Projetos - NIT 89
Prêmio Unifeso de Incentivo a Ideias Inovadoras 90

Difusão do Conhecimento 93
Produção Acadêmica 93
Editora Unifeso 97
Comitês de Ética em Pesquisa do Unifeso 106

EXTENSÃO 109
"Quando a academia ultrapassa seus muros a realidade se transforma"

A Extensão 109
Projetos em destaque 110
Plano de Incentivo a Extensão - PIEx 122
Bolsas de Extensão 126
Ligas Acadêmicas 126

CLÍNICAS-ESCOLA 130

Clínica-Escola de Odontologia 130
Clínica Profissional de Odontologia 131
Clínica-Escola de Medicina Veterinária 132
Clínica-Escola de Fisioterapia 134

03 **O Ceso** - CENTRO EDUCACIONAL SERRA DOS ÓRGÃOS
EDUCAÇÃO BÁSICA
"Construindo futuros brilhantes" 140

Segmentos 141
Educação Infantil 141
Ensino Fundamental I 141
Ensino Fundamental II 141
Ensino Médio 141
Benefício Estudantil 142
Brinquedoteca 143
Projetos Estratégicos 145
Integração Ceso, Unifeso e CCFPA 151

04 **O HCTCO** - HOSPITAL DAS CLÍNICAS DE TERESÓPOLIS
COSTANTINO OTTAVIANO
"Cuidando bem das pessoas" 157

Nossos serviços em números 160
Centro de Obesidade e Cirurgia Bariátrica 163
Clínica de Insuficiência Cardíaca - Clic 165
Principais Programas 167
Programa de Residência Médica 170
Certificados e Credenciamentos 176

05 **O CCFPA** - CENTRO CULTURAL FESO PRO ARTE
"Transformando vidas através da arte" 177

Concertos de Gala 179
Festival Prata da Casa 187
Festival PoÊterÊ 188
Centro de Documentação e Memória - Cedome 190
Cursos Livres 191
Orquestra - Ofesp 191
Galeria de Artes 191

06 **DEMONSTRAÇÕES CONTÁBEIS E FINANCEIRAS** 199

01

A Feso

"Não viemos pra cá nós nascemos aqui"

FACULDADE DE MEDICINA TERESÓPOLIS
FUNDAÇÃO EDUCACIONAL SERRA DOS ORGÃOS
Inaugurada em 22-2-1970
PRESIDENTE DA REPÚBLICA
O EXMO. SR. GAL EMÍLIO GARRASTAZU MÉDICI
MINISTRO DA EDUCAÇÃO E CULTU
O EXMO. SR. SENADOR JARBAS G. PASSARINHO
GOVERNADOR DO ESTADO DO
O EXMO. SR. DR. GEREMIAS DE MATTOS FONTE
PREFEITO DE TERESÓPOLIS
O EXMO. SR. DR. WALDIR BARBOSA MORE

A Feso!

Instituída em **1966**, a **Feso** é uma fundação independente, sem fins lucrativos, de utilidade pública estadual e municipal, que possui 4 unidades mantidas e desenvolve ações e prestação de serviços nas áreas da educação, da saúde, da arte e da cultura.

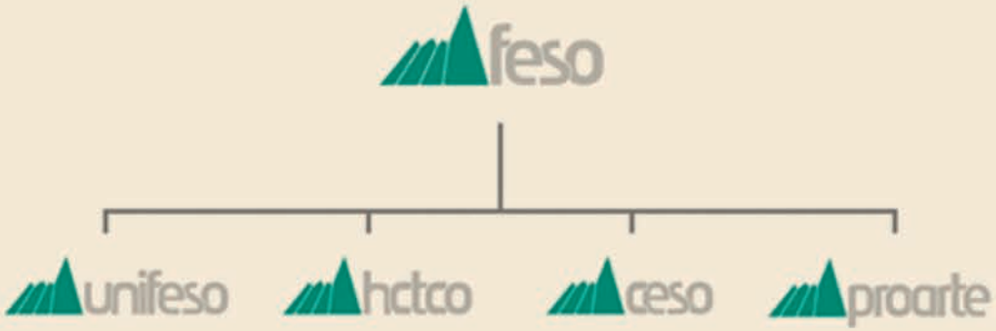

Ao longo de seus **57 anos**, a **Feso** cumpre o papel de ser uma instituição inovadora e de qualidade, que cresce a cada dia junto com as demandas sociais.

MISSÃO

Promover a educação, a cultura, a ciência, a tecnologia e a inovação, constituindo-se num polo de desenvolvimento regional de modo a contribuir para a construção de uma sociedade justa, solidária e ética.

VISÃO

Ser reconhecida como uma instituição educacional inovadora e de excelência, com expansão da sua atuação, articulada com as demandas sociais.

VALORES

Ética
Justiça
Cidadania
Responsabilidade social
Sustentabilidade socioambiental
Valorização da diversidade
Valorização das pessoas
Gestão participativa

Linha do Tempo

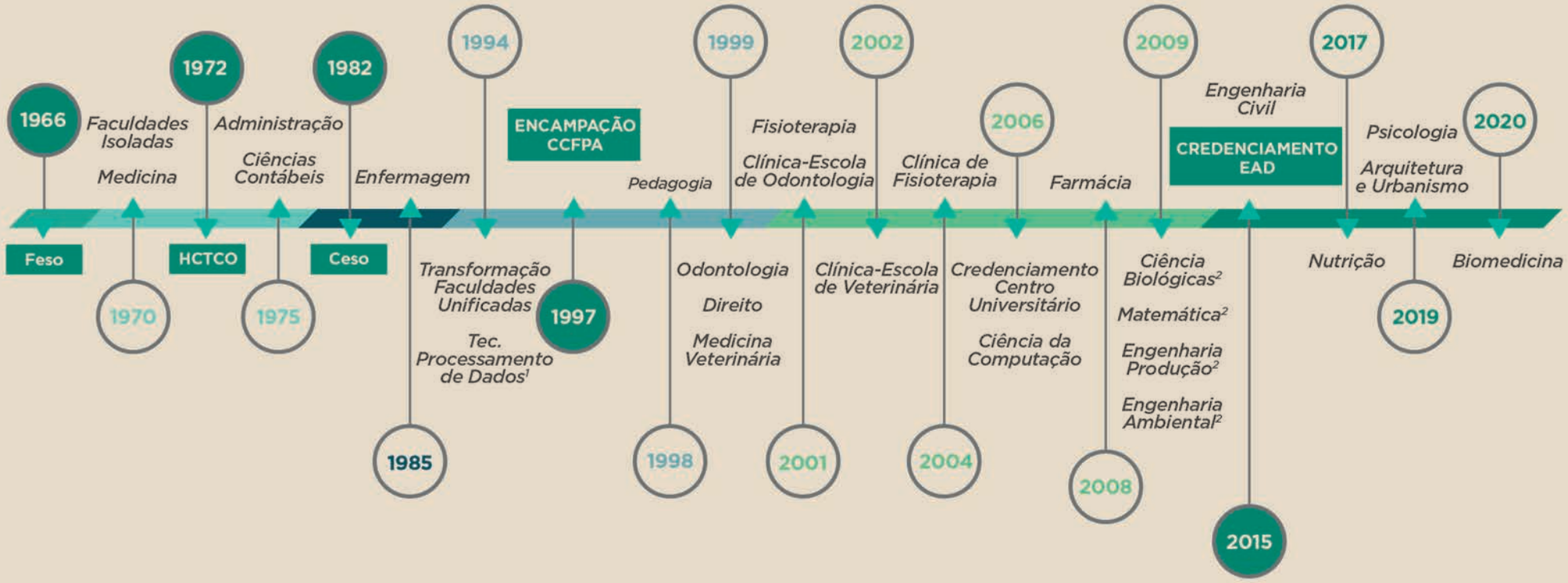

1 - Atualmente Curso de Ciência da Computação
2 - Curso Extinto

A **Feso** está em aproximadamente **900.000 m²** de extensão em

48.564,46 m² de área construída.

ESPAÇO DOCENTE

Campus Antonio Paulo Capanema de Souza

- Centro Universitário Serra dos Órgãos
- Clínica-Escola de Odontologia
- Clínica Profissional de Odontologia
- Centro Educacional Serra dos Órgãos

CLIQUE NA UNIDADE PARA CONHECER

CAMPUS ANTONIO PAULO CAPANEMA DE SOUZA

Campus Quinta do Paraíso

Clínica-Escola de Fisioterapia

Clínica-Escola de Medicina Veterinária

CLIQUE NA UNIDADE PARA CONHECER

CAMPUS QUINTA DO PARAÍSO

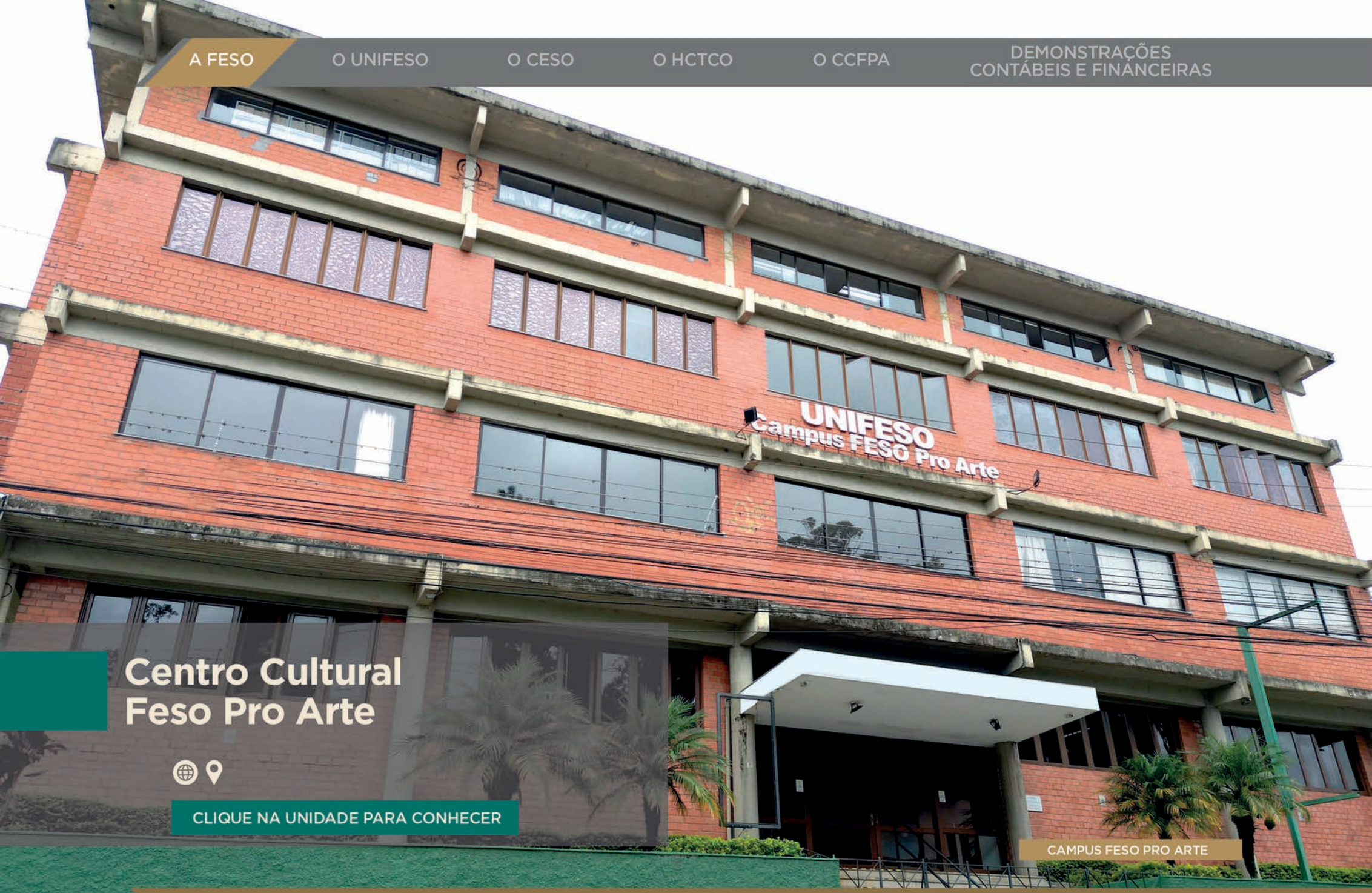

Centro Cultural Feso Pro Arte

CLIQUE NA UNIDADE PARA CONHECER

CAMPUS FESO PRO ARTE

Hospital das Clínicas de Teresópolis Costantino Ottaviano

HCTCO

Centro Médico

CLIQUE NA UNIDADE PARA CONHECER

HOSPITAL DAS CLÍNICAS DE TERESÓPOLIS COSTANTINO OTTAVIANO

Unidades

TERESÓPOLIS
CAMPUS QUINTA DO PARAÍSO
HCTCO
CENTRO
CAMPUS ANTONIO PAULO CAPANEMA DE SOUZA
CENTRO CULTURAL FESO PRO ARTE

Fala do Presidente

O ano de 2022 nos trouxe um retorno paulatino à normalidade. Novamente, os estudantes voltaram a encher de vida nossas salas de aula e nossos pátios voltaram a mostrar movimento.

Durante 2022, continuamos em nosso processo de modernização e atualização de nossos laboratórios no campus Sede, de obras no campus Vale do Paraíso e continuidade nas obras do prédio de exames no HCTCO.

Mais investimentos não puderam ser realizados tendo em vista que a PMT, gestora dos recursos SUS, não honrou novamente seus compromissos para com nossa instituição, o que fez com que encerrássemos o ano, sem recebermos o expressivo valor de R$60.000.000,00 (R$ 30.000.000,00 – dívida passada já ajuizada + R$ 30.000.000,00 – governo atual).

Para não interrompermos o atendimento SUS, fizemos mais um esforço, negociando o recebimento de perto da metade deste total em precatórios, e a outra metade dividimos em 10 meses, com vencimentos de fevereiro a novembro de 2023.

A PMT, mais uma vez, se comprometeu com o pagamento destas parcelas referentes a 2022, acrescidas de suas obrigações com o novo contrato firmado, chamado POA, para o atendimento SUS 2023. Nessa ocasião, deixamos claro de que não toleraremos novos atrasos.

Os componentes do Conselho Deliberativo bem sabem de que não compete a nós financiarmos a saúde de nosso município. Temos feito de tudo para nos manter prestando este atendimento a nossa gente, porém não podemos colocar em risco nossa saúde financeira, conquistada com muito trabalho e dedicação durante estes 57 anos de vida, durante os quais nossa direção geral, diretorias executivas e gerências demonstraram muita competência e profissionalismo, o que nos proporcionou chegarmos até aqui.

Nossos agradecimentos aos senhores conselheiros que têm nos dado o apoio necessário nessa nossa caminhada. No presente relatório, segue o resultado de nosso trabalho referente ao ano de 2022.

Antonio Luiz da Silva Laginestra
Presidente do Conselho Diretor

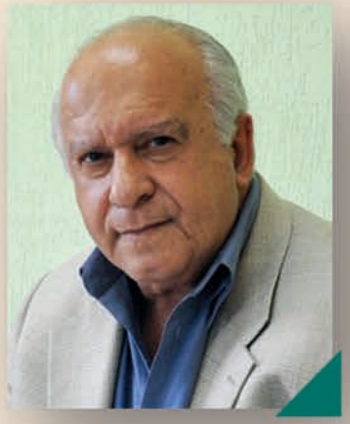

Fala do Diretor Geral

Os impactos gerados pela pandemia impuseram novos desafios e quebraram paradigmas na comunidade acadêmica, seja na Educação Básica ou na Educação Superior, exigindo o empenho de todos na reestruturação de nossas atividades e na busca de novas formas para dar continuidade ao processo de ensino e aprendizagem de nossos estudantes.

As experiências adquiridas pelos obstáculos superados durante a pandemia e a análise acurada dos cenários educacional, assistencial, social e econômico do país nortearam nosso planejamento estratégico para o futuro, por meio do desenvolvimento de novos projetos e mecanismos que visam a posicionar, da melhor forma e sempre com maior qualidade, a nossa Fundação nos mercados educacional e assistencial em saúde.

No Centro Universitário Serra dos Órgãos, recebemos três comissões do MEC para visita in loco, com resultados que validaram a excelência dos processos educacionais da instituição. Os Cursos de Graduação em Arquitetura e Urbanismo e Nutrição foram reconhecidos com notas 5 e 4, respectivamente. E a Educação à Distância (EaD) institucional foi recredenciada com conceito máximo (nota 5).

Ainda no que se refere à EaD, durante todo o ano de 2022, a área acadêmica desenvolveu intenso trabalho na elaboração dos currículos e dos projetos pedagógicos dos novos Cursos de Graduação a serem ofertados em 2023 na modalidade EaD. Esse trabalho foi acompanhado do aprimoramento da gestão tecnológica, do investimento em recursos humanos e infraestrutura, além de elaboração de plano de negócios para entrada do Unifeso no mercado da EaD com cursos diferenciados pela sua qualidade, o que representará ampliação de portfólio e expansão geográfica institucional.

A nova matriz curricular do Curso de Medicina foi implantada no 1º semestre de 2022, como parte do processo de investimento na qualidade da formação médica, que contou ainda com investimento em qualificação do corpo docente e da infraestrutura. As salas de tutoria foram reformadas, garantindo o máximo de conforto e interatividade a professores e estudantes. E iniciaram-se as obras de um grande complexo de laboratórios da área da saúde no Campus-Sede, incluindo aqueles dedicados às ciências morfofuncionais e moleculares e às práticas simuladas, cuja previsão de inauguração é fevereiro de 2023.

Foi implantado novo modelo de avaliação docente, com resultados excepcionais em termos de adesão dos estudantes respondentes e de qualidade evidenciada dos professores do Unifeso. O Programa Entre Professores ofertou diversas atividades de formação permanente na área de planejamento acadêmico, metodologias de ensino-aprendizagem e avaliação, com impactos percebidos no desempenho docente em sala de aula.

Em 2022, aconteceu também a primeira edição do Prêmio Professor Unifeso, cujo objetivo principal foi identificar e valorizar professores do Unifeso que, no exercício das atividades educacionais com estudantes da graduação, desenvolveram práticas inovadoras. Foram 32 trabalhos inscritos por professores de diferentes Cursos. Dado o potencial criativo e os resultados expressivos das experiências desenvolvidas por esses professores, 14 docentes foram premiados, incluindo-se os classificados em 1º, 2º e 3º lugar.

A revisão para atualização de importantes documentos institucionais também foi uma iniciativa a destacar que envolveu toda gestão acadêmica. Foram elaboradas, aprovadas e publicadas as novas edições do Estatuto do Unifeso e do seu Regimento Geral. Durante o ano de 2022, também foi elaborado o Plano de Desenvolvimento Institucional para o quinquênio 2023-2027.

No Centro Educacional Serra dos Órgãos – Ceso, cabe ressaltar a implantação do instrumento de avaliação pela Plataforma Qstione para os três anos do Ensino Médio, com vistas a auxiliar os estudantes no desenvolvimento de competências para realizar a prova do ENEM; a implantação do novo Ensino Médio, regulamentado pela Base Nacional Curricular Comum, como exigência da nova legislação do MEC, o Ensino Médio passará de 2.400 horas para 3.000 horas, sendo 1.200 dessas obrigatoriamente voltadas a itinerários formativos.

O Centro Cultural Feso-ProArte foi constituído como uma das unidades mantidas da Feso, sendo instituída a Direção do Centro Cultural Feso Pro Arte como órgão executivo responsável pela gestão desta unidade, tendo o apoio do seu Conselho Consultivo para as deliberações referentes ao campo artístico e cultural. Para atender esse novo status da unidade está sendo elaborado o regimento interno do CCFPA com a definição de sua organização e funcionamento, além da reestruturação de processos e fluxos e a implantação de escritório de projetos de captação de recursos externos, buscando ampliar as possibilidades de investimento artístico e cultural por meio de convênios, parcerias, editais e leis especificas de incentivo à cultura.

Destacamos também a implantação de programa de concessão de bolsas nos cursos livres do CCFPA, assim como a realização de atividades de planejamento e formação em música, capacitação da OFESP e ampliação das apresentações artísticas e culturais através do convênio com a Escola de Música da Universidade Federal do Rio de Janeiro.

No Hospital das Clínicas de Teresópolis Costantino Ottaviano - HCTCO prosseguimos com o nosso planejamento de investimentos, dando continuidade ao plano de desenvolvimento e expansão do Hospital, elevando seu nível de complexidade, com o propósito de torná-lo referência regional e transformando-o, cada vez mais, em um Hospital de excelência e de alta complexidade, com a oferta dos serviços em Cirurgia Cardíaca, Hemodinâmica para procedimentos cardiológicos (cateterismo, angioplastia e outros), Cirurgias Endovasculares e Neurorradiologia Intervencionista. E, devido ao crescimento da demanda por parte de pacientes oriundos da saúde suplementar (particular e convênios, foram ampliados os leitos privados da UTI Geral. Nossa meta é elevar o resultado financeiro no segmento privado, buscando o equilíbrio e sustentabilidade financeira dessa importante Unidade Mantida da Feso.

Por outro lado, como já ocorre há vários anos, empenhamo-nos constantemente nos esforços para alcançar junto ao Gestor Público Municipal o equilíbrio no contrato dos serviços prestados ao Sistema Único de Saúde - SUS, visando, ao menos, a conseguir o ressarcimento pelos custos dos serviços prestados, visto que o subfinanciamento existente no contrato, ano após ano, exige sempre um significativo aporte de recursos por parte da Feso ao sistema público de saúde local.

Persistimos nas tratativas de lograr êxito junto à Gestão Municipal quanto à regularização dos repasses de recursos financeiros referentes aos serviços ao SUS, dentre eles, também, o atendimento da COVID-19 e na busca constante de que houvesse uma definição para pagamento do que ficou pactuado no acordo homologado em 13/07/2021 pelo juízo da 1.ª Varal Cível de Teresópolis, nos autos do processo judicial n.º 0015546-14.2017.8.2019.0061, referente ao débito no período de 2013 a 2017, no valor de R$ 30.456.941,27, que, somado ao montante de R$ 30.687.616,89, relativo ao débito dos anos de 2019, 2021 e 2022, atingiu, em 30/12/2022, a cifra de R$ 61.144.558,16. Situação esta que sempre aporta grande desgaste e muito impacto no planejamento e orçamento institucional.

As atividades desenvolvidas pelas Unidades Mantidas da Fundação Educacional Serra dos Órgãos em 2022, com a descrição das atividades acadêmicas em suas dimensões do ensino, pesquisa e extensão, das atividades assistenciais na área da Saúde, das iniciativas de cunho social e comunitário, da atuação na cultura e na arte e das atividades da gestão administrativa estão apresentadas em nosso relatório anual, e poderão ser conhecidas de maneira interativa por todos.

Teresópolis, março de 2023.

Prof. Luis Eduardo Possidente Tostes
Diretor Geral da Feso

2022 em movimento.
Acesse e assista.

ESTRUTURA ORGANIZACIONAL MANTENEDORA

FUNDAÇÃO EDUCACIONAL SERRA DOS ÓRGÃOS

CONSELHO DIRETOR

PRESIDENTE
Antonio Luiz da Silva Laginestra

VICE-PRESIDENTE
Jorge Farah

SECRETÁRIO
Luiz Fernando da Silva

VOGAIS
Carlos Alberto Oliveira Ramos da Rocha
José Luiz da Rosa Ponte
Paulo Cezar Wiertz Cordeiro
Wilson José Fernando Vianna Pedrosa

DIREÇÃO GERAL
Luis Eduardo Possidente Tostes

DIREÇÃO DE PLANEJAMENTO
Michele Mendes Hiath Silva

DIREÇÃO DE ADMINISTRAÇÃO
Solange Soares Diaz Horta

DIREÇÃO JURÍDICA
Fillipe Ponciano Ferreira

ESTRUTURA ORGANIZACIONAL MANTIDAS

CENTRO UNIVERSITÁRIO SERRA DOS ÓRGÃOS

REITORIA
Verônica Santos Albuquerque

DIREÇÃO ACADÊMICA DE CIÊNCIAS DE SAÚDE
Mariana Beatriz Arcuri

DIREÇÃO ACADÊMICA DE CIÊNCIAS HUMANAS E TECNOLÓGICAS
Vivian Telles Paim

DIREÇÃO DE PÓS-GRADUAÇÃO, PESQUISA E EXTENSÃO
Roberta Montello Amaral

DIREÇÃO DE ENSINO A DISTÂNCIA
Pedro Luiz Pinto da Cunha

CENTRO EDUCACIONAL SERRA DOS ÓRGÃOS

DIREÇÃO GERAL
Roberta Franco de Moura Monteiro

HOSPITAL DAS CLÍNICAS DE TERESÓPOLIS COSTANTINO OTTAVIANO

DIREÇÃO GERAL
Rosane Rodrigues Costa

DIREÇÃO ASSISTENCIAL
Julia Rocha Mendes

DIREÇÃO DE ENFERMAGEM
Adriana Coutinho da Silva Fonte

DIREÇÃO DE ADMINISTRAÇÃO
Claudia Cardoso Correa Páramo

DIREÇÃO DE ENSINO
Tatiana Simões Peralta e Silva

ESTRUTURA ORGANIZACIONAL MANTIDAS

CENTRO CULTURAL FESO PRO ARTE

CONSELHO CULTURAL

COORDENADOR
Jorge Bragança

CONSELHEIROS
Bruna Provenzano Dodaro
Marco Antonio Feres de Freitas
Nélio Paes de Barros
Joaquim Humberto Coelho de Oliveira
Carlos Henrique Carregal de Oliveira

DIREÇÃO DO CENTRO CULTURAL FESO PRO ARTE
Edenise da Silva Antas

CONTRIBUINDO PARA UMA SOCIEDADE **JUSTA, SOLIDÁRIA** E **ÉTICA!**

Cumprindo sua missão, a Feso tem representatividade em espaços importantes de controle e de desenvolvimento social.

- Comissão Coordenadora para monitorar e avaliar o Plano Municipal de Educação de Teresópolis/RJ
- Fórum Permanente de Desenvolvimento Estratégico do Estado do Rio de Janeiro Jornalista Roberto Marinho
- Conselho Municipal de Trabalho, Emprego e Renda de Teresópolis – Comuter – TER
- Conselho Consultivo do Parque Tecnológico da Região Serrana - Serratec
- Conselho Municipal da Cidade de Teresópolis - RJ
- Conselho Municipal do Meio Ambiente de Teresópolis - RJ
- Conselho Municipal de Inovação, Ciência e Tecnologia de Teresópolis - RJ
- Conselho Municipal de Saúde de Teresópolis - RJ - CMST
- Comitê da Bacia Hidrográfica do Rio Piabanha e Sub-Bacias hidrográficas dos Rios Paquequer e Preto
- Conselho de Políticas Culturais

Adequação à Legislação

LEI GERAL DE PROTEÇÃO DE DADOS - LGPD

No exercício de 2022, demos andamento ao projeto de adequação à Lei Geral de Proteção de Dados. Os processos que envolvem dados pessoais foram mapeados junto à empresa contratada, através do programa LGPD Manager, que será utilizado pelo Encarregado pelo Tratamento de Dados Pessoais, para garantia da segurança e da conformidade legal da Instituição no que concerne à proteção de dados.

SAIBA +

DIVULGANDO O QUE A GENTE FAZ E SE CONECTANDO CADA VEZ MAIS!

Somos uma instituição que pulsa conhecimento e atividades das mais diversas áreas e modalidades. Utilizamos as redes sociais para divulgar e conectar a nossa comunidade em tudo que acontece por aqui.

SEGUIDORES NAS REDES SOCIAIS

*Não há dados disponibilizados pelo gerenciador de redes sociais no período.

	2020	2021	2022
UNIFESO	17.799	17.855	18.919
CESO	328	516	614
HCTCO	5.858	6.831	9.052

Obs.: Não há rede social própria para a mantida Centro Cultural Feso Pro Arte

UNIFESO	14.014	16.750	20.412
CESO	*	*	1.819
HCTCO	*	*	8.964

UNIFESO	2.661	3.734	5.661

Obs.: Somente a mantida Unifeso possui esta rede social.

UNIFESO	1.138	1.138	1.215

Obs.: Somente a mantida Unifeso possui esta rede social.

VISITAS AO SITE **UNIFESO**

2020	2.103.539
2021	2.169.489
2022	3.033.576

Obs.: A plataforma que contabiliza os acessos está configurada atualmente para somar as ações dentro do site Unifeso, não separando os dados dos seus periféricos, uma vez que todo acesso se dá a partir do domínio unifeso.edu.br.

MATÉRIAS PUBLICADAS NA **IMPRENSA**

	2020	2021	2022
UNIFESO	53	78	63
CESO	4	0	0
HCTCO	75	63	35
CENTRO CULTURAL FESO PRO ARTE	3	12	23
FESO	19	26	6
TOTAL	154	179	127

MATÉRIAS, ENTREVISTAS E NOTÍCIAS PUBLICADAS NO **SITE**

	2020	2021	2022
UNIFESO	295	252	450
CESO	11	12	18
HCTCO	32	29	49
CENTRO CULTURAL FESO PRO ARTE	16	41	39
FESO	25	133	64
TOTAL	379	467	620

VISITE NOSSO CANAL NO YOUTUBE

FESO NEWS

Newsletter semanal, com notícias sobre os acontecimentos, atividades e informações da comunidade Feso.

	2021	2022
UNIFESO	252	450
CESO	12	18
HCTCO	29	49
CENTRO CULTURAL FESO PRO ARTE	41	39
FESO	133	64
TOTAL	467	620

PRINCIPAIS DESTAQUES **FESO NEWS**

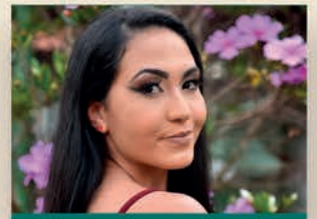

UNIFESO
Ganhadora da bolsa de estudos através do Projeto Galileo

SAIBA +

UNIFESO
Unifeso realiza a 1ª Feira AgroVet

SAIBA +

UNIFESO
Novos e modernos espaços tutoriais são inaugurados no Unifeso

SAIBA +

UNIFESO
Unifeso tem nova estrutura diretiva

SAIBA +

UNIFESO
Inaugurada nova sala dos professores, com ambiente remodelado

SAIBA +

UNIFESO
Viradão Unifeso: 24 horas de atividades físicas ininterruptas

SAIBA +

PRINCIPAIS DESTAQUES **FESO NEWS**

UNIFESO
A potência do trabalho docente do Unifeso é reconhecida com premiação

SAIBA +

UNIFESO
Unifeso lança graduações digitais e expande presença em outras cidades do RJ

SAIBA +

UNIFESO
Unifeso conquista recredenciamento para Educação a Distância com nota máxima do MEC

SAIBA +

UNIFESO
Curso de Arquitetura e Urbanismo do Unifeso é reconhecido com nota máxima pelo MEC

SAIBA +

UNIFESO
Estudantes de Direito são aprovados no Exame da OAB antes mesmo de se formarem

SAIBA +

FESO PRO ARTE
Feso Pro Arte vai realizar seu 1º Arraial nos dias 9 e 10 de julho

SAIBA +

HCTCO
HCTCO realiza primeira cirurgia de implante de válvula aórtica por cateter

SAIBA +

HCTCO
HCTCO lança Centro de Obesidade e Cirurgia Bariátrica

SAIBA +

HCTCO
HCTCO amplia para 15 o número de leitos UTI disponíveis para pacientes do SUS

SAIBA +

HCTCO
Centro de Obesidade e Cirurgia Bariátrica realiza com sucesso primeira cirurgia

SAIBA +

FESO
Feso recebe visita do Promotor de Justiça de Fundações

SAIBA +

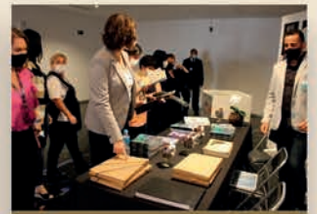

FESO
Feso participa de Encontro Nacional de Fundações de Direito Privado

SAIBA +

UNIFESO PODCAST

UMA INSTITUIÇÃO MOVIDA POR PESSOAS QUE CONSTROEM O FUTURO.

A Feso conta com 2.093 colaboradores no regime CLT.

Existem, ainda, os serviços que são terceirizados como Vigilância, Análises Clínicas, Diagnóstico por Imagem, Anestesistas, Intensivistas, Neurocirurgia, Bucomaxilofacial, entre outros.

COLABORADORES

	2020	2021	2022
FESO	291	314	331
UNIFESO	624	590	589
CESO	72	63	64
HCTCO	959	1.038	1.100
CENTRO CULTURAL FESO PRO ARTE	9	9	9
TOTAL	1.955	2.014	2.093

PROCESSO SELETIVO **TÉCNICO-ADMINISTRATIVO**

Obs.: Os processos seletivos não são separados por unidade, a equipe de recrutamento e seleção a fim de otimizar o tempo de seleção faz processos por perfis e competências, criando um banco de talentos que fica acessível a todas as filiais.

VAGAS

	2020	2021	2022
FESO	48	113	118
UNIFESO	24	51	61
CESO	0	6	6
HCTCO	94	178	325
CENTRO CULTURAL FESO PRO ARTE	0	0	0
TOTAL	166	348	510

QUANTITATIVO DE **DOCENTES**

	2020	2021	2022
UNIFESO	422	408	391
CESO	57	50	71
TOTAL	479	458	462

Obs.: nas demais mantidas não há docente em seus quadros

TITULAÇÃO **DOCENTE**

	2020	2021	2022
ESPECIALISTA	131	121	117
MESTRE	180	174	159
DOUTOR	111	113	115
TOTAL	422	408	391

Indicador do Ministério da Educação – MEC que mantém o credenciamento de Centro Universitário: 1/3 dos docentes com mestrado ou doutorado.

*Mestres + Doutores Unifeso

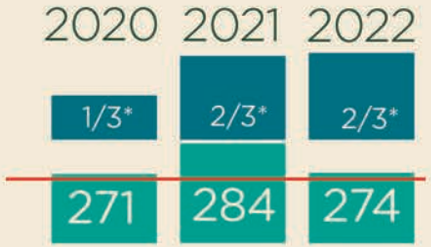

REGIME DE TRABALHO
DOCENTE UNIFESO

REGIME DE TRABALHO
DOCENTE UNIFESO
(TEMPO INTEGRAL)

Indicador do Ministério da Educação – MEC que mantém o credenciamento de Centro Universitário: 1/5 dos docentes em tempo integral.

PROCESSO SELETIVO **DOCENTE**

	2020	2021	2022
Nº DE PROCESSOS SELETIVOS	3	5	3
VAGAS	105	90	73
CANDIDATOS	190	153	120
APROVADOS	113	80	67
ADMITIDOS	36	23	11

Obs.: Todos os processos seletivos docentes são direcionados ao Unifeso.

PROGRAMA **JOVEM APRENDIZ**

o Programa Jovem Aprendiz é uma iniciativa federal que visa estimular empresas e órgãos públicos a contratar jovens de 14 a 24 anos de idade, bem como pessoas com deficiência sem limite de idade.

ADMISSÕES E DEMISSÕES

ADMISSÕES

	2020	2021	2022
FESO	35	88	70
UNIFESO	77	95	100
CESO	1	6	6
HCTCO	176	226	214
C.CULTURAL FESO PRO ARTE	0	0	0
TOTAL	289	415	390

DEMISSÕES

	2020	2021	2022
FESO	46	62	58
UNIFESO	102	136	103
CESO	2	14	5
HCTCO	155	160	130
C.CULTURAL FESO PRO ARTE	0	0	2
TOTAL	305	372	298

ÍNDICE ROTATIVIDADE

	2020	2021	2022
FESO	-	-	1,55%
UNIFESO	-	-	1,45%
CESO	-	-	0,77%
HCTCO	-	-	1,33%
C. CULTURAL FESO PRO ARTE	-	-	0,76%
ROTATIVIDADE DO GRUPO FESO	1,23%	1,59%	1,38%

Obs.: A taxa de turnover é uma medida que indica a rotatividade de colaboradores em uma empresa.

Uma taxa de turnover baixa indica que a empresa tem um baixo índice de demissões voluntárias ou involuntárias e uma alta retenção de talentos.

Nosso índice indica que a instituição tem uma baixa rotatividade de colaboradores, em comparação com os valores de referência de mercado.

CORPO DOCENTE **CESO**

QUANTITATIVO DE **DOCENTES CESO**

	2020	2021	2022
EDUCAÇÃO INFANTIL	10	6	8
ENSINO FUNDAMENTAL I	13	12	12
ENSINO FUNDAMENTAL II	22	21	24
ENSINO MÉDIO	28	26	27

TITULAÇÃO **DOCENTE CESO**

	2020	2021	2022
ENSINO MÉDIO	1	1	0
GRADUADO	41	37	37
ESPECIALISTA	8	1	8
MESTRE	2	1	2
DOUTOR	0	0	0
TOTAL	52	46	47

DOCENTES ENSINO FUNDAMENTAL II

CAPACITAÇÃO

Conhecer e valorizar as pessoas é fundamental para que os colaboradores se sintam motivados a manter a Fundação sempre competitiva e inovadora.

CAPACITAÇÃO DO **PESSOAL TÉCNICO ADMINISTRATIVO E ASSISTENCIAL.**

JANEIRO BRANCO

Roda de conversa com os Psicólogos convidados Marcus Vinicius Macedo e Karin Bandeira, com o objetivo de debater e fornecer informações referentes a importância do cuidado com a saúde mental.

Público:
Colaboradores
Local/Comunidade:
SEDE
Colaboradores envolvidos
67

DIA DA MULHER

A campanha gerou momentos de descontração e apoio entre as mulheres, promovendo a autoestima e autocuidado.

Público:
Colaboradoras
Local/Comunidade:
Todas as unidades
Colaboradores envolvidos
+/- 1.500 mulheres

PROJETO – ALIMENTAÇÃO ADEQUADA E SAUDÁVEL

O projeto visa a oferecer oficinas educativas no Laboratório de Processamento de Alimentos que ensinam na prática como elaborar pratos mais saudáveis. Com os temas: perda de peso, saudável no ambiente de trabalho, saudável para festas juninas e prática para o dia a dia.

Público:
Colaboradores
Local/Comunidade:
SEDE
Colaboradores envolvidos
27

TREINAMENTO DE LIDERANÇA

Público:
Liderança GMS
Local/Comunidade:
SEDE
Colaboradores envolvidos
7

PROGRAMA DE SAÚDE E BEM-ESTAR NO TRABALHO

Em parceria com o curso de Nutrição, foram oferecidos atendimentos nutricionais clínicos gratuitos.

Público:
Colaboradores
Local/Comunidade:
Campus Antônio Paulo Capanema de Souza – SEDE e Campus Quinta do Paraíso – Clínica de Fisioterapia.
Colaboradores envolvidos
112

DIA DO TRABALHADOR

Em comemoração ao dia do trabalhador, realizamos em todas as unidades um café da manhã para nossos colaboradores.

Público:
Colaboradores

Local/Comunidade:
Campus Antônio Paulo Capanema de Souza – SEDE, Campus Quinta do Paraíso, HCTCO, ProArte e Centro Médico.

Colaboradores envolvidos
+/- 1700

TREINAMENTO SIPAT

A Sipat teve como tema Saúde e qualidade de vida no trabalho e foi composta por atividades da área de saúde e bem-estar, em parceria com o Espaço terapêutico e cursos da área da saúde, com vacinação e demais atividades, além de palestras sobre a Síndrome de Burnout, treinamento de primeiros socorros e prevenção à acidente de trabalho, com transmissão simultânea para toda a instituição.

Público:
Colaboradores

Local/Comunidade:
Campus Antônio Paulo Capanema de Souza – SEDE, Campus Quinta do Paraíso, HCTCO, ProArte e Centro Médico.

Colaboradores envolvidos
319

TREINAMENTO IMPLANTAÇÃO DO PONTO ELETRÔNICO

Realização de treinamento para equipes e chefias, para que consigam fazer a gestão das informações do controle da jornada, inserções manuais e tratativas no portal do colaborador.

Público:
Colaboradores

Local/Comunidade:
Campus Antônio Paulo Capanema de Souza – SEDE, Campus Quinta do Paraíso e HCTCO.

Colaboradores envolvidos
382

PIEX SALA VERDE UNIFESO

O Professor Luiz Antônio, coordenador do projeto, propôs realizar a atividade para o ano de 2022 com a seguinte temática: "UMA SÓ TERRA: DO PLANETA QUE VIVEMOS AO MUNDO QUE QUEREMOS", com o objetivo de promover a educação socioambiental entre os colaboradores.

Público:
Colaboradores

Local/Comunidade:
Campus Antônio Paulo Capanema de Souza – SEDE, Campus Quinta do Paraíso e HCTCO.

Colaboradores envolvidos
49

LIBRAS

Uma capacitação que visa a qualificar o nosso quadro de colaboradores para melhor atender pessoas surdas e/ou com deficiência auditiva que procurem quaisquer dos serviços oferecidos pela Feso.

Público:
Colaboradores

Local/Comunidade:
Campus Antônio Paulo Capanema de Souza – SEDE,

Colaboradores envolvidos
31

AÇÃO SETEMBRO AMARELO

Campanha de abrangência nacional, durante todo o mês, foram promovidas ações voltadas para a temática do AUTOCUIDADO.

Público:
Colaboradores

Local/Comunidade:
Campus Antônio Paulo Capanema de Souza – SEDE, HCTCO, Campus Quinta, Centro Médico e Proarte.

Colaboradores envolvidos
+/- 1550

AÇÃO OUTUBRO ROSA

O objetivo foi mostrar como o autocuidado e a prevenção contribuem para o diagnóstico precoce do câncer de mama.
Dentre as ações, foi promovido atendimento ginecológico gratuito junto ao Centro Médico durante todo o mês de outubro, além de ações de autocuidado.

Público:
Colaboradores
Local/Comunidade:
Campus Antônio Paulo Capanema de Souza – SEDE, HCTCO, Campus Quinta, Centro Médico e Proarte.
Colaboradores envolvidos
208

AÇÃO NOVEMBRO AZUL

A ação aconteceu em formato de bate-papo com os colaboradores da Feso. O convidado e professor Jonas Leite Junior, nos trouxe a saúde do homem como temática para o dia.

Público:
Colaboradores
Local/Comunidade:
Campus Antônio Paulo Capanema de Souza – SEDE,
Colaboradores envolvidos
28

CONFESO - ESPAÇO SENSORIAL

Promovendo o Espaço Sensorial, em decorrência do Programa PCD.

Público:
Alunos e Colaboradores
Local/Comunidade:
Campus Antônio Paulo Capanema de Souza – SEDE,
Colaboradores envolvidos
35 (colaboradores e Alunos)

TREINAMENTO RM VITAE

Implementação do sistema de Gestão de Pessoas e aplicação do treinamento à equipe de Recrutamento & Seleção.

Público:
Colaboradores
Local/Comunidade:
Campus Antônio Paulo Capanema de Souza – SEDE,
Colaboradores envolvidos
06

AÇÃO FIM DE ANO

Foi realizada a entrega dos brindes de final de ano aos colaboradores, como forma de agradecimento por mais um ano de esforço e dedicação.

Público:
Colaboradores
Local/Comunidade:
Campus Antônio Paulo Capanema de Souza – SEDE, HCTCO, Campus Quinta, +/-
Colaboradores envolvidos
+/- 2000

TREINAMENTO – RM SSO

Aplicamos o treinamento junto à Medicina do Trabalho, o processo de lançamento e agenda de exames médicos ocupacionais de forma sistêmica.

Público:
Colaboradores
Local/Comunidade:
Campus Antônio Paulo Capanema de Souza – SEDE, e HCTCO (de forma remota)
Colaboradores envolvidos
09

Capacitação RM (Financeiro / Orçamento).

Público:
Secretários, Assessores e Coordenadores

Capacitados:
11

Capacitação RM (Compras).

Público:
Secretários, Assessores e Coordenadores

Capacitados:
11

Ponto Eletrônico.

Público:
Secretários e Técnicos de Laboratório

Capacitados:
03

Capacitação para qualificar os fluxos e processos de trabalho administrativos no LPA.

Público:
Corpo técnico e administrativo da DACS vinculado aos processos do LPA

Capacitados:
04

Capacitação em Estomaterapia.

Público:
Enfermagem

Local/Comunidade:
Secretaria Municipal de Saúde

Município:
Teresópolis

Período de Realização:
11/07/2022

Nº de funcionários envolvidos:
05

Programa PcD Abrançando as Diferenças.

Público:
Equipe de Multiprofissional Unifeso

Local/Comunidade:
RH

Nº de funcionários envolvidos:
-

Capacitação da equipe de enfermeiros para atualização dos protocolos assitenciais, com o foco no faturamento e receita hospitar junto ao consultor Adalto.

Público:
Equipe de Multiprofissional Unifeso

Local/Comunidade:
RH

Nº de funcionários envolvidos:
-

Atendimento ao Cliente.

Público:
Enfermagem

Local/Comunidade:
HCTCO

Nº de funcionários envolvidos:
11

Curativos e Coberturas.

Público:
Enfermagem

Local/Comunidade:
HCTCO

Nº de funcionários envolvidos:
11

Capacitação e Atualização do Protocolo de Troca e Dispositivos.

Público:
Enfermagem
Local/Comunidade:
HCTCO
Nº de funcionários envolvidos:
03

CIPAT / Saúde Mental e Burnout.

Público:
Enfermagem
Local/Comunidade:
HCTCO
Nº de funcionários envolvidos:
03

A Entrega Legal de Crianças para Adoção.

Público:
Colaboradores da enfermagem, médicos e outros profissionais de saúde do HCTCO e alunos do Unifeso
Local/Comunidade:
Centro de Estudos HCTCO
Nº de funcionários envolvidos:
-

Vacina contra COVID em crianças.

Público:
Profissionais de Saúde
Local/Comunidade:
Live
Nº de funcionários envolvidos:
04

Prevenção de Infecção do Trato Urinário.

Público:
Profissionais de Saúde
Local/Comunidade:
HCTCO
Nº de funcionários envolvidos:
02

Registros de Enfermagem no Prontuário do Paciente e outros documentos de Enfermagem.

Público:
Técnicos e Enfermeiros
Local/Comunidade:
HCTCO
Nº de funcionários envolvidos:
08

Treinamento: Cuidados gerais com as autoclaves, abertura de portas e lubrificação.

Público:
Equipe de enfermagem do CME
Local/Comunidade:
CME - HCTCO
Nº de funcionários envolvidos:
9

Treinamento com ênfase na utilização correta da serra de esterno e sua esterilização.

Público:
Equipe de enfermagem do CME
Local/Comunidade:
CME - HCTCO
Nº de funcionários envolvidos:
18

Treinamento limpeza das caixas de canulados.

Público:
Equipe de enfermagem do CME
Local/Comunidade:
CME - HCTCO
Nº de funcionários envolvidos:
13

Treinamento fixação da menbrana de fluxo do ambu.

Público:
Equipe de enfermagem do CME
Local/Comunidade:
CME - HCTCO
Nº de funcionários envolvidos:
13

Vídeo aula: Limpeza de instrumentais críticos.

Público:
Equipe de enfermagem do CME e Centros Cirúrgicos HCTCO e Maternidade
Local/Comunidade:
Centro de Estudos - HCTCO
Nº de funcionários envolvidos:
36

Treinamento Limpeza de motores pneumáticos.

Público:
Equipe de enfermagem do CME
Local/Comunidade:
CME - HCTCO
Nº de funcionários envolvidos:
14

Treinamento Limpeza de motores pneumáticos.

Público:
Equipe de enfermagem do CME
Local/Comunidade:
CME - HCTCO
Nº de funcionários envolvidos:
14

Treinamento Limpeza e preparo da pá interna de cardio versão.

Público:
Equipe de enfermagem do CME
Local/Comunidade:
CME - HCTCO
Nº de funcionários envolvidos:
14

Treinamento Limpeza, desinfecção e preparo da sonda trans esofágica.

Público:
Equipe de enfermagem do CME
Local/Comunidade:
CME - HCTCO
Nº de funcionários envolvidos:
14

Treinamento: Instrumental para cirurgia bariátrica.

Público:
Equipe de enfermagem do CME
Local/Comunidade:
CME - HCTCO
Nº de funcionários envolvidos:
14

Treinamento Osmose reversa, Instruções operacionais, de segurança e de manutenção preventiva/corretiva.

Público:
Equipe de enfermagem do CME
Local/Comunidade:
CME - HCTCO
Nº de funcionários envolvidos:
19

Treinamento: Preparo de óticas da urologia, histeroscopia e ureterorrenoscópio para transporte.

Público:
Equipe de enfermagem do CME
Local/Comunidade:
CME - HCTCO
Nº de funcionários envolvidos:
19

Capacitação protocolo de Segurança na Prescrição, uso e Administração de Medicamentos (segurança do paciente) - Comissão de Segurança do Paciente - Enfª Juliana Kisling Ventin.

Público:
Colaboradores da equipe de enfermagem, Médicos e outros profissionais da saúde do HCTCO e alunos do Unifeso
Local/Comunidade:
Auditório C. de Estudos HCTCO
Nº de funcionários envolvidos:
42

Capacitação protocolo de higiene das mãos (segurança do paciente) - Comissão de Segurança do Paciente - Enfª Juliana Kisling Ventin.

Público:
Colaboradores da equipe de enfermagem, Médicos e outros profissionais da saúde do HCTCO e alunos do Unifeso
Local/Comunidade:
Auditório C. de Estudos HCTCO
Nº de funcionários envolvidos:
42

Capacitação protocolo Identificação do Paciente (segurança do paciente) - Comissão de Segurança do Paciente - Enfª Juliana Kisling Ventin

Público:
Colaboradores da equipe de enfermagem, Médicos e outros profissionais da saúde do HCTCO e alunos do Unifeso
Local/Comunidade:
Auditório C. de Estudos HCTCO
Nº de funcionários envolvidos:
42

Capacitação protocolo Prevenção de Quedas (segurança do paciente) - Comissão de Segurança do Paciente - Enfª Juliana Kisling Ventin

Público:
Colaboradores da equipe de enfermagem, Médicos e outros profissionais da saúde do HCTCO e alunos do Unifeso
Local/Comunidade:
Auditório C. de Estudos HCTCO
Nº de funcionários envolvidos:
42

Capacitação protocolo Prevenção de Lesão por Pressão (segurança do paciente) - Comissão de Segurança do Paciente - Enfª Juliana Kisling Ventin

Público:
Colaboradores da equipe de enfermagem, Médicos e outros profissionais da saúde do HCTCO e alunos do Unifeso
Local/Comunidade:
Auditório C. de Estudos HCTCO
Nº de funcionários envolvidos:
42

Capacitação protocolo de cirurgia segura (segurança do paciente) - Comissão de Segurança do Paciente - Enfª Juliana Kisling Ventin

Público:
Colaboradores da equipe de enfermagem, Médicos e outros profissionais da saúde do HCTCO e alunos do Unifeso
Local/Comunidade:
Auditório C. de Estudos HCTCO
Nº de funcionários envolvidos:
42

PLACOM - RM - Plano Nacional para redução de microrganismos multirresistentes e Resistência Microbiana.

Público:
Direção de Enfermagem, Enfermeiros Setoriais, Famacêuticos, Técnicos de Enfermagem, NSP, Nutrição.
Local/Comunidade:
HCTCO
Nº de funcionários envolvidos:
19

Medidas de Prevenção de Infecção do Sítio Cirúrgico e Antibioticoprofilaxia Cirúrgica.

Público:
Chefias médicas do Bloco Cirúrgico, Direção de Enfermagem, Enfermeiros Setoriais, Farmacêuticos, Nutricionistas, Internos de Medicina.
Local/Comunidade:
HCTCO
Nº de funcionários envolvidos:
43

Medidas de Prevenção de Infecção da Corrente Sanguínea Relacionada a Cateter.

Público:
Direção de Enfermagem, Chefias Médicas, Enfermeiros Setoriais, Farmacêuticos, NSP.
Local/Comunidade:
HCTCO
Nº de funcionários envolvidos:
18

Medidas de Prevenção de Pneumonia Associada à Ventilação Mecânica.

Público:
Enfermeiros Setoriais, Farmacêuticos
Local/Comunidade:
HCTCO
Nº de funcionários envolvidos:
08

Monkeypox Virus.

Público:
Médicos, Graduandos de Medicina e Enfermagem, Enfermeiros Setoriais, Fisioterapeutas, Farmacêuticos, Nutricionistas.
Local/Comunidade:
HCTCO
Nº de funcionários envolvidos:
29

Prevenção de Infecção do Trato Urinário Relacionada a Cateter.

Público:
Médicos, Graduandos de Medicina e Enfermagem, Enfermeiros Setoriais, Fisioterapeutas, Farmacêuticos, Nutricionistas.
Local/Comunidade:
HCTCO
Nº de funcionários envolvidos:
38

Monkeypox Vírus.

Público:
Médicos, Graduandos de Medicina e Enfermagem, Enfermeiros Setoriais, Fisioterapeutas, Farmacêuticos, Nutricionistas.
Local/Comunidade:
HCTCO
Nº de funcionários envolvidos:
14

Implantação do Bundles de Prevenção das IRAS nas UTIs.

Público:
Enfermeiros Setoriais, Técnicos de Enfermagem, Fisioterapeutas
Local/Comunidade:
HCTCO
Nº de funcionários envolvidos:
19

Implantação do Bundles de Prevenção das IRAS nas UTIs.

Público: Enfermeiros Setoriais, Técnicos de Enfermagem, Fisioterapeutas
Local/Comunidade: HCTCO
Nº de funcionários envolvidos: 26

Treinamentos com a equipe de forma geral.

Público: Todos os colaboradores do setor
Local/Comunidade: HCTCO
Nº de funcionários envolvidos: 53

Treinamentos de Liderança - Suprimentos.

Público: Todos os farmacêuticos, Supervisoras e Gerência
Local/Comunidade: HCTCO
Nº de funcionários envolvidos: 07

Treinamento de Altura.

Público: Carregadores do HCTCO
Local/Comunidade: HCTCO
Nº de funcionários envolvidos: 04

Treinamento de Excelência no Atendimento dos Recepcionistas com Elisabeth Reali.

Público: Recepcionsitas
Local/Comunidade: HCTCO
Nº de funcionários envolvidos: -

Treinamento e capacitação para utilização do Cardiotocógrafo Corometrics 170.

Público: Equipe médica e de enfermagem
Local/Comunidade: Ginecologia e obstetrícia
Nº de funcionários envolvidos: 07

Treinamento e capacitação para utilização da incubadora de transporte Fanem.

Público: Equipe médica e de enfermagem
Local/Comunidade: Ginecologia e obstetrícia
Nº de funcionários envolvidos: 12

Treinamento e capacitação para utilização da bomba de seringa Fresenius Agilia sp tiva br.

Público: Equipe médica e de enfermagem
Local/Comunidade: Centro cirúrgico Maternidade
Nº de funcionários envolvidos: 05

Treinamento e capacitação para utilização do ultrassom Logiq-E.

Público:
Equipe médica e de enfermagem

Local/Comunidade:
Ginecologia e obstetrícia

Nº de funcionários envolvidos:
02

Treinamento e capacitação para utilização do Cardioversor Philips DFM100.

Público:
Equipe médica e de enfermagem

Local/Comunidade:
Hemodinâmica

Nº de funcionários envolvidos:
04

Treinamento e capacitação para utilização do eletrocardiógrafo Beneheart R12.

Público:
Equipe médica e de enfermagem

Local/Comunidade:
Pronto Socorro

Nº de funcionários envolvidos:
09

Treinamento e capacitação para utilização da bomba de seringa Fresenius Agilia sp tiva br.

Público:
Equipe médica e de enfermagem

Local/Comunidade:
Centro cirúrgico

Nº de funcionários envolvidos:
05

Treinamento e capacitação para utilização do TofScan.

Público:
Equipe médica e de enfermagem

Local/Comunidade:
Centro cirúrgico Maternidade

Nº de funcionários envolvidos:
03

Treinamento e capacitação para utilização do analisador corporal Inbody 270.

Público:
Equipe médica e de enfermagem

Local/Comunidade:
Centro médico

Nº de funcionários envolvidos:
03

Treinamento e capacitação para utilização do bilirrubinômetro BiliCare.

Público:
Equipe médica e de enfermagem

Local/Comunidade:
Ginecologia e obstetrícia

Nº de funcionários envolvidos:
08

Treinamento e capacitação para utilização do bilirrubinômetro BiliCare.

Público:
Equipe médica e de enfermagem

Local/Comunidade:
Ginecologia e obstetrícia

Nº de funcionários envolvidos:
14

Treinamento e capacitação para utilização do monitor multiparâmetro Mindray uMec12.

Público:
Equipe médica e de enfermagem
Local/Comunidade:
Ginecologia e obstetrícia
Nº de funcionários envolvidos:
05

Treinamento e capacitação para utilização do Marcapasso Biotronik.

Público:
Equipe médica e de enfermagem
Local/Comunidade:
Hemodinâmica
Nº de funcionários envolvidos:
01

Treinamento e capacitação para utilização do Marcapasso Biotronik.

Público:
Equipe médica e de enfermagem
Local/Comunidade:
Centro cirúrgico
Município:
Teresópolis - Rio de Janeiro
Período de Realização:
09/08/2022
Nº de funcionários envolvidos:
09

Treinamento e capacitação para utilização do set de vídeo Karl Storz.

Público:
Equipe medica e de enfermagem
Local/Comunidade:
Centro Cirúrgico Maternidade
Nº de funcionários envolvidos:
04

Treinamento e capacitação para utilização do bisturi elétrico SS 501 SX.

Público:
Equipe médica e de enfermagem
Local/Comunidade:
Centro Cirúrgico
Nº de funcionários envolvidos:
05

Treinamento e capacitação para utilização do set de vídeo Karl Storz.

Público:
Equipe médica e de enfermagem
Local/Comunidade:
Centro de Estudo
Nº de funcionários envolvidos:
02

Treinamento e capacitação para utilização do raio-X AMX Traveller.

Público:
Equipe médica e de enfermagem
Local/Comunidade:
Radiologia
Nº de funcionários envolvidos:
06

Treinamento e capacitação para utilização da Central Reserva de cilindros do tanque criogênico - Messer Gases.

Público:
Equipe de Manutenção oficina
Local/Comunidade:
HCTCO
Nº de funcionários envolvidos:
03

Treinamento e capacitação para abordável e conduto nos atendimentos.

Público:
Equipe de Manutenção oficina

Local/Comunidade:
HCTCO

Nº de funcionários envolvidos:
16

CAPACITAÇÃO **DOCENTE**

Oficina DACS – entendendo os indicadores de avaliação externa do ensino superior.

Público:
Coordenadores de curso e professores do NDE

Cursos Envolvidos:
Biomedicina, Enfermagem, Farmácia, Fisioterapia, Medicina, Medicina Veterinária, Nutrição, Odontologia, Psicologia

Capacitados:
26

Oficina DACS – análise dos resultados e perspectivas Enade parte I.

Público:
Coordenadores de curso

Cursos Envolvidos:
Biomedicina, Enfermagem, Farmácia, Fisioterapia, Medicina, Medicina Veterinária, Nutrição, Odontologia, Psicologia

Capacitados:
12

Oficina DACS – análise dos resultados e perspectivas Enade – parte II.

Público:
Coordenadores de curso e professores do NDE

Cursos Envolvidos:
Biomedicina, Enfermagem, Farmácia, Fisioterapia, Medicina, Medicina Veterinária, Nutrição, Odontologia, Psicologia

Capacitados:
13

"Elaboração de Planos de Ensino e Modelo de Avaliação Institucional".

Público:
Docentes Ingressantes 2022

Cursos Envolvidos:
Arquitetura e Urbanismo e Engenharia Civil

Capacitados:
04

"A utilização dos resultados das avaliações internas e externas dos Cursos de Administração e de Ciências Contábeis, como ferramenta de aprimoramento contínuo".

Público:
Docentes

Cursos Envolvidos:
Administração e Ciências Contábeis

Capacitados:
11

"Apropriação das avaliações internas e externas como instrumento de melhoria".

Público:
Docentes
Cursos Envolvidos:
Arquitetura e Urbanismo
Capacitados:
09

"Retomada de Saberes e Resolução de Problemas".

Público:
Docentes
Cursos Envolvidos:
Direito
Capacitados:
23

A utilização dos resultados das avaliações internas e externas do curso de Direito, como ferramenta de aprimoramento contínuo".

Público:
Docentes
Cursos Envolvidos:
Direito
Capacitados:
20

Capacitação e Atualização para Revisores do Sistema Qstione.

Público:
Docentes / Revisores
Cursos Envolvidos:
Direção Acadêmica de Ciências Humanas e Tecnológicas-DACHT
Capacitados:
13

No ano de 2022, o Projeto Entre Professores ofereceu o curso de formação continuada a todos os professores do Unifeso, abordando a metodologia ativa: Sala de Aula Invertida. Essa proposta visa a apoiar e estimular os docentes no planejamento e desenvolvimento de práticas pedagógicas inovadoras, com foco no protagonismo discente, abordagem disruptiva dos conteúdos conceituais e incorporação de tecnologias digitais nos processos de ensino e de aprendizagem.

Curso – Sala de Aula Invertida.

Público:
Docentes dos Cursos de Graduação do Unifeso
Cursos Envolvidos:
Administração, Arquitetura e Urbanismo, Biomedicina, Ciência da Computação, Ciências Contábeis, Direito, Enfermagem, Engenharia Civil, Farmácia, Fisioterapia, Medicina Veterinária, Medicina, Nutrição, Odontologia e Psicologia.
Capacitados:
236

PROJETO ENTRE PROFESSORES

OUTRAS **ATIVIDADES RELEVANTES**

SUS e os desafios da pandemia da Covid-19 Palestrante: Dr Daniel Soranz.

Público:
Professores e estudantes da área da saúde e demais membros da comunidade acadêmica e funcionários

Cursos Envolvidos:
DACS, DACHT, Reitoria

Participantes:
288

I Seminário do PET-Saúde Gestão e Assistência.

Público:
Estudantes e professores participantes do edital PET-Saúde 10ª Edição e demais membros da comunidade acadêmica

Cursos Envolvidos:
Biomedicina, Enfermagem, Farmácia, Fisioterapia, Medicina, Medicina Veterinária, Nutrição, Odontologia, Psicologia

Participantes:
143

Lançamento do e-book "PET-Saúde Interprofissionalidade".

Público:
Estudantes e professores participantes do edital PET-Saúde 9ª Edição e demais membros da comunidade acadêmica

Cursos Envolvidos:
Biomedicina, Enfermagem, Farmácia, Fisioterapia, Medicina, Medicina Veterinária, Nutrição, Odontologia, Psicologia

Participantes:
92

CONVÊNIOS E **PARCERIAS** PARA OS COLABORADORES E ESTUDANTES

Parceria que garante o pagamento da mensalidade pela Feso, no período de 04 a 06 meses de idade do bebê, no retorno da mãe ao trabalho. As creches parceiras se colocam à disposição para atender cada responsável pela criança, a fim de proporcionar a permanência da mesma do berçário à educação infantil.

Público:
Colaborador

Nomes Empresas parceiras
Jacobina e Coração materno

Município:
Teresópolis

Cursos de Idiomas.

Público:
Estudantes, Colaborador e dependentes dos colaboradores.

Nomes Empresas parceiras
Brasas, Cultura Inglesa, Fisk e KNN

Município:
Teresópolis

A Feso firma parceria com as seguintes empresas, dando seguimento as ações da internacionalização.

Benefício:

Brasas
Desconto 10% na mensalidade e 50% para professores;

Cultura Inglesa
Desconto 15% nas mensalidades;

Fisk
20% de desconto nas mensalidades, 7% de desconto adicional para pagamentos realizados até o dia 10 de cada mês;

KNN
40% de desconto e isenção das taxas de matrícula.

Qualidade de Vida

Incentivando a prática de atividade física e o bem-estar dos colaboradores e estudantes.

Público:
Colaborador e Estudantes
Nomes Empresas parceiras:
Marshall Barber Shop, New Limit Fitness, Upperfit Club
Município:
Teresópolis
Benefício:
Marshall Barber Shop – 20% de desconto, nos serviços de corte e barba;
New Limit Fitness – Concessão de valores diferenciados nas mensalidades ou para pagamento semestral e anual, referente ao Plano Total Fitness;
Upperfit Club - Desconto de 10% na mensalidade ou para pagamento semestral ou anual sobre o valor total do plano: Upper Club Musculação / Upper Club Pilates / Upper Club Lutas (Judô e Boxe) / Upper Club Vip.

Entretenimento

Sendo um associado SESC, poderá usufruir de todos serviços oferecidos pelo SESC.

Público:
Colaborador e dependentes dos colaboradores.
Nomes Empresas parceiras:
SESC
Município:
Teresópolis
Benefício:
Para aproveitar todos os benefícios dessa parceria e assim ter acesso aos ginásios, bibliotecas, hotéis e muito mais.

Tecnologia.

Público:
Colaborador
Nomes Empresas parceiras:
Alta Rede Corporate Network Telecom LTDA
Município:
Teresópolis
Benefício:
Isenção no valor correspondente a taxa de instalação e desconto de 20% (vinte por cento) sob o valor da mensalidade em quaisquer dos planos ofertados.

Outros.

Público:
Autoescola Rainha:
Estudante, Colaborador e dependente do colaborador;
Era Uma Vez: Colaborador;
Ótica Íris: Estudantes, colaboradores e dependentes de colaboradores;
TereLub: Colaboradores e estudantes;
Itaú: Colaboradores.

Nomes Empresas parceiras:
Autoescola Rainha, Era Uma Vez, Ótica Íris e TereLub.

Município:
Teresópolis

Benefício:
Auto escola Rainha:
Desconto de 50% na matrícula;
Desconto de 20% no valor do curso teórico, das aulas práticas e a prova de trânsito para pagamento à vista;
Desconto de 10% no valor do curso teórico, nas aulas práticas e na prova de trânsito para pagamento parcelado em 6x ou pagamento conforme o andamento das fases.

Era Uma Vez:
Desconto de 40% na modalidade Contraturno (antes ou depois do período escolar), oferece atividades extracurriculares, como ballet, judô, musicalização, reforço escolar, entre outras. E desconto de 20% no valor das festas e eventos realizados no espaço;

Ótica Íris:
Desconto de 25% nos serviços e produtos ofertados pela ótica;
Terelub: Descontos de 10% oferecidos nos pagamentos à vista ou 5% nos pagamentos nos cartões de crédito ou débito e para parcelamento nos cartões, referente aos serviços de manutenção de veículos nacionais e importados.

Itaú:
Reforça a importância de um atendimento personalizado, benefícios e vantagens, oferecendo serviços e produtos com melhores taxas.

Assistencial / Previdência Privada.

Público:
BRASIL PREV: Colaborador
UNIODONTO: Colaboradores e seus dependentes

Nomes Empresas parceiras:
Brasil Prev e Uniodonto

Município:
Teresópolis

Benefício:
BRASIL PREV:
Parceria para plano de previdência privada, através de desconto em folha de pagamento.

UNIODONTO:
Parceria que garante valores acessíveis em plano odontológico, através de desconto em folha de pagamento.

Assistencial / Previdência Privada.

Público:
BRASIL PREV: Colaborador
UNIODONTO: Colaboradores e seus dependentes

Nomes Empresas parceiras:
Brasil Prev e Uniodonto

Município:
Teresópolis

Benefício:
BRASIL PREV:
Parceria para plano de previdência privada, através de desconto em folha de pagamento.
UNIODONTO:
Parceria que garante valores acessíveis em plano odontológico, através de desconto em folha de pagamento.
UNIMED:
Oferta de plano de saúde por adesão.

INVESTINDO EM **INFRAESTRUTURA** E INCORPORAÇÃO DE **TECNOLOGIAS**

A expansão e melhoria da infraestrutura visa a atender às demandas, em função das atividades acadêmicas, administrativas e assistenciais, contribuindo para ampliar a qualidade dos serviços oferecidos à população e aos nossos estudantes, assim como as condições de trabalho.

Destacamos para o ano de 2022 as aquisições para o novo centro de práticas integradas da saúde e para o centro cirúrgico do HCTCO com objetivo de ampliar a realização de procedimentos de alta complexidade.

EQUIPAMENTOS DE INFORMÁTICA
R$ 1.847.962,47

MÁQUINAS E EQUIPAMENTOS
R$ 8.290.935,45

MÓVEIS E UTENSÍLIOS
R$ 3.103.439,99

OBRAS E REFORMAS
R$ 49.161.223,39

VEÍCULOS
R$ R$131.715,00

LICENCIAMENTOS
R$ 37.788,10

TOTAL - R$ 62.573.064,40

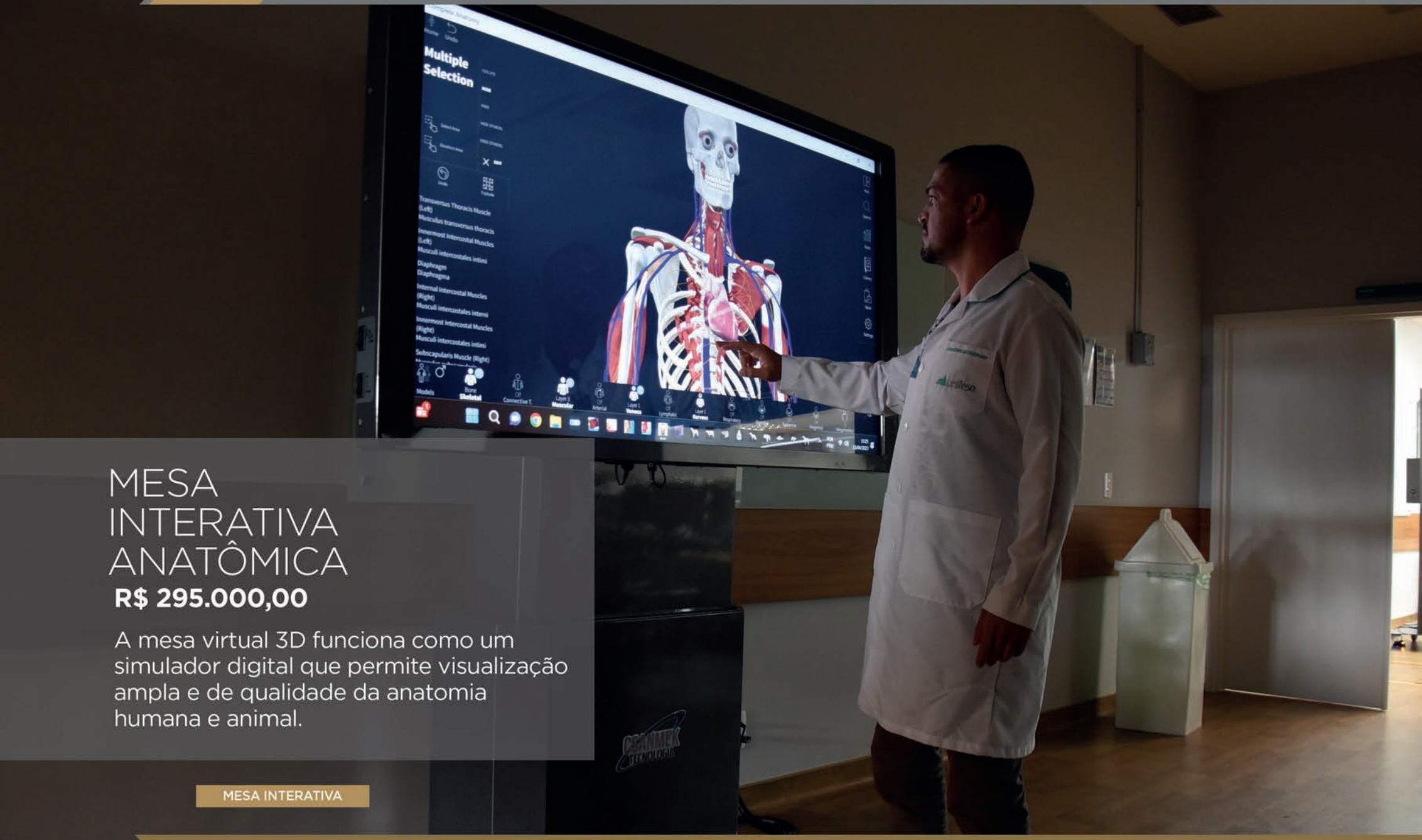

MESA INTERATIVA ANATÔMICA

R$ 295.000,00

A mesa virtual 3D funciona como um simulador digital que permite visualização ampla e de qualidade da anatomia humana e animal.

MESA INTERATIVA

SIMULADOR SMART STAT AVANÇADO

R$ 278.957,00

Simulador sem fio altamente avançado para o treinamento de habilidades médicas, habilidade de enfermagem e treinamento avançado de trauma e outras intercorrências médicas.

SIMULADOR SMART STAT AVANÇADO

SISTEMA DE VÍDEO FULL HD

R$ 485.231,58

SISTEMA DE VÍDEO FILL HD

APARELHO DE RAIO-X

R$ 260.000,00

APARELHO DE RAIO-X

CENTRO DE PRÁTICAS INTEGRADAS DA SAÚDE **PROF. JOÃO ZERILLO DE ANDRADE ADELL**

CENTRO DE PRÁTICAS INTEGRADAS DA SAÚDE

ENFERMARIAS CLÍNICA CIRÚRGICA

Reforma na mesma vertente dos demais ambientes do HCTCO, seguindo a proposta de modernização e padronização dos espaços do hospital, no 2º andar contará com um posto de enfermagem, salas de apoio, 05 enfermarias totalizando 11 leitos, assim como um quarto com leito de isolamento, seguindo as normas de pressurização negativa, e no 3º andar contará com enfermarias da clínica cirúrgica, contemplando um posto de enfermagem e 04 enfermarias totalizando 13 leitos.

ENFERMARIAS CLÍNICAS

QUADRA POLIESPORTIVA **CAMPUS SEDE**

Reforma da área de esportes do Campus Sede do Unifeso, que atende a todos os cursos de graduação, ao Ceso e também aos eventos relacionados à pratica esportiva internos e externos, trazendo mais qualidade e segurança aos usuários.

QUADRA POLIESPORTIVAS UNIFESO

TUTORIAS DO PRÉDIO FLÁVIO BORTOLUZZI DE SOUZA **CAMPUS SEDE**

Contemplando o projeto de reestruturação do curso de Medicina, que envolveu também a infraestrutura. Foi necessário adequar os ambientes de estudos tutoriais no prédio, modernizando e trazendo mais conforto e tecnologia para os momentos de aprendizado, ampliando a quantidade de tutorias para 39 salas, todas com equipamentos de informática e TV.

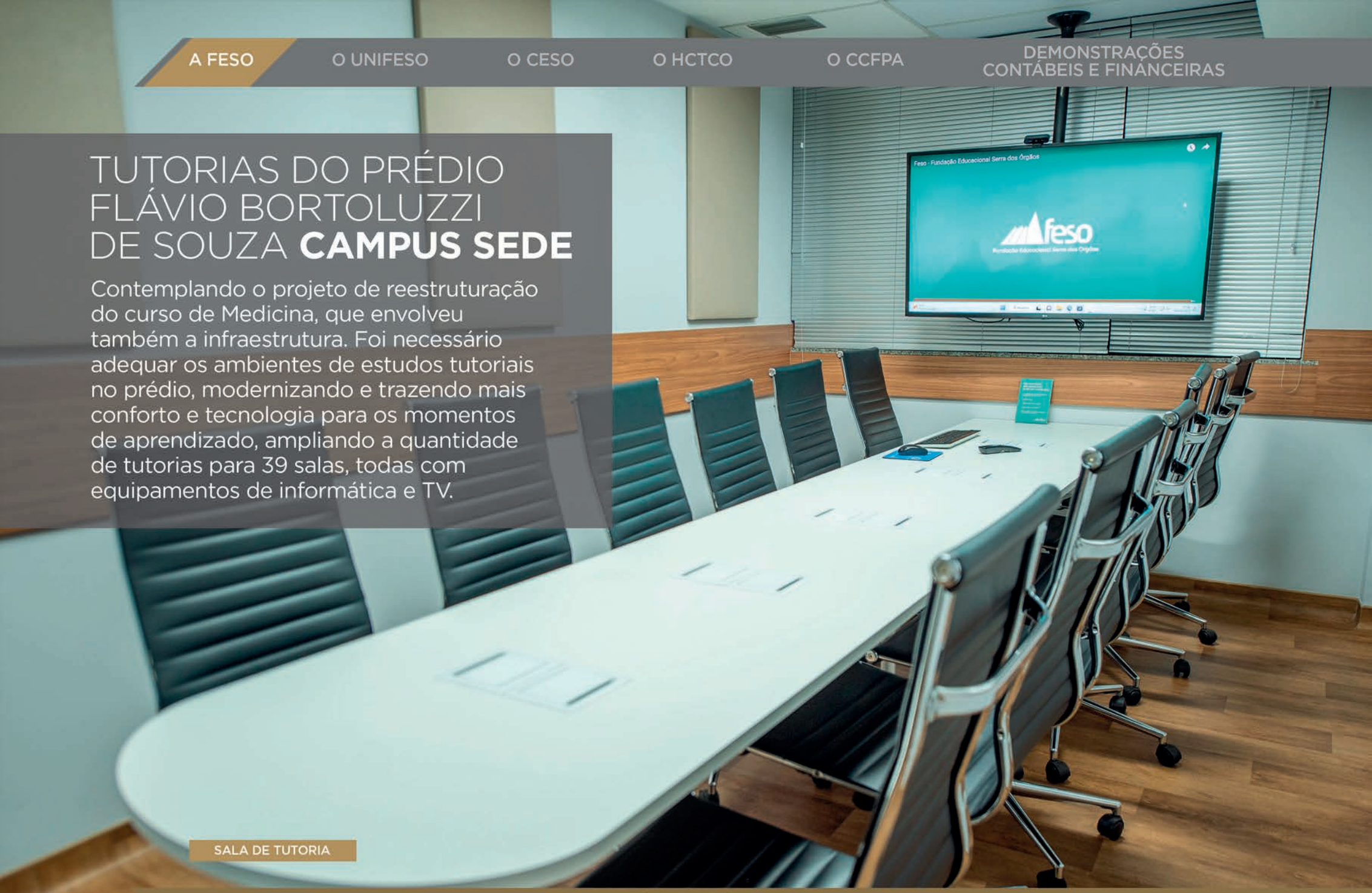

SALA DE TUTORIA

SERVIÇO DE PSICOLOGIA APLICADA - SPA
CAMPUS QUINTA DO PARAÍSO

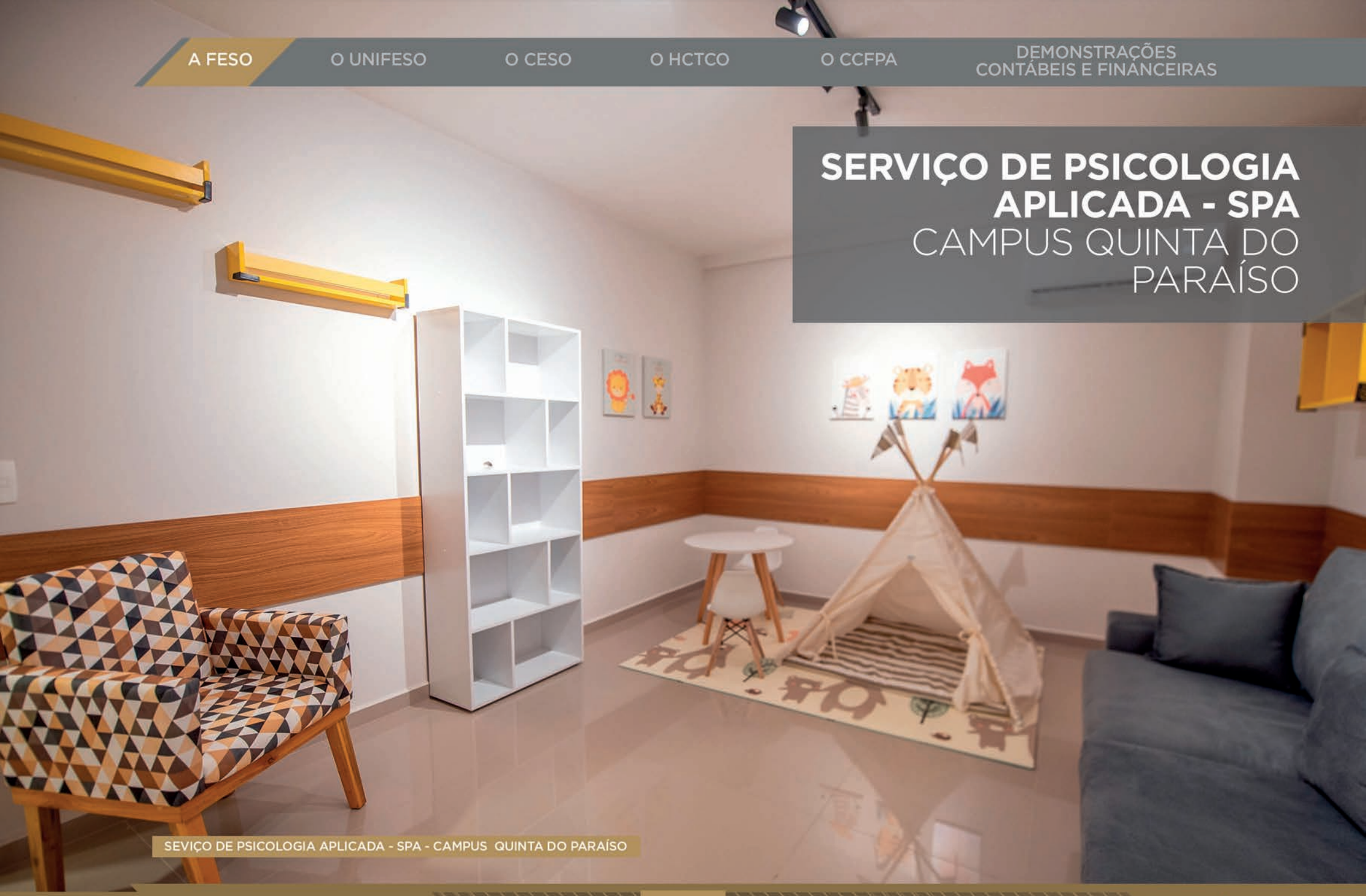

SEVIÇO DE PSICOLOGIA APLICADA - SPA - CAMPUS QUINTA DO PARAÍSO

CEDOME

CENTRO DE DOCUMENTAÇÃO E MEMÓRIA
CEDOME - CAMPUS PRO ARTE

Reforma de espaço no Centro Cultural Feso Pro Arte para acomodar com qualidade, conforto e elegância o Centro de Memória e Documentação - CEDOME da Feso.

02

O Unifeso

"Quando a sala de aula é um irrecusável convite a aprender"

feso

Sobre o Unifeso

O Centro Universitário Serra dos Órgãos (Unifeso) é uma unidade mantida pela Fundação Educacional Serra dos Órgãos (Feso), que oferta Cursos de Graduação e Pós-Graduação nas áreas da saúde, das ciências tecnológicas e das ciências humanas e sociais. Oferece, ainda, serviços assistenciais por meio de suas clínicas-escola e núcleos vinculados aos Cursos, além de atividades de iniciação científica, pesquisa, inovação e extensão, eventos culturais, de esporte e lazer, voltados à comunidade acadêmica e à sociedade de Teresópolis.

ENSINO

Fazer da sala de aula um espaço vivo de aprendizagem é um desafio cotidiano e cada vez mais atual no ensino superior. No Unifeso, acreditamos no caminho do duplo protagonismo estudante-professor como o grande disparador para despertar o desejo de ensinar e de aprender, de se engajar e se responsabilizar pela formação em relações e ambientes que geram acolhimento segurança e motivação. Quando o convite a conhecer, a fazer, a ser e a conviver é irrecusável, não há risco de a sala de aula se tornar um espaço burocrático de rotina geradora de tédio, memorização e distração (ALBUQUERQUE, 2023).

ALBUQUERQUE, V.S. Quando a sala de aula é um irrecusável convite a aprender. In: ALBUQUERQUE, V.S.; COELHO, D.C.C e ALMEIDA, NS. Aulas inovadoras de professores incríveis: experiências docentes exitosas nos Cursos de Graduação do Unifeso em 2022. Teresópolis: Editora Unifeso, 2023.

GRADUAÇÃO

O ano de 2022 chegou no Unifeso em clima positivo de reencontros, modernização de espaços e com uma nova estrutura. Com o intuito de buscar mais integração entre as graduações, eficiência e proximidade entre gestões, foram criadas a DACS e a DACHT - Direção Acadêmica de Ciências da Saúde e Direção Acadêmica de Ciências Humanas e Tecnológicas respectivamente.

SAIBA +

O PORTFÓLIO POSSUI **15 CURSOS** DE GRADUAÇÃO ATIVOS, TODOS PRESENCIAIS.

1. BIOMEDICINA
2. ENFERMAGEM
3. FARMÁCIA
4. FISIOTERAPIA
5. MEDICINA
6. VETERINÁRIA
7. NUTRIÇÃO
8. ODONTOLOGIA
9. PSICOLOGIA
10. ADMINISTRAÇÃO
11. ARQUITETURA E URBANISMO
12. CIÊNCIA DA COMPUTAÇÃO
13. CIÊNCIAS CONTÁBEIS
14. DIREITO
15. ENGENHARIA CIVIL

SAIBA +

	2020	2021	2022
TOTAL DE ESTUDANTES	3.890	3.820	4.149

Obs.: Base de dados referente ao segundo semestre

ESTUDANTES POR CURSO DE GRADUAÇÃO	2020	2021	2022
ADMINISTRAÇÃO	124	80	42
ARQUITETURA E URBANISMO*	83	97	146
BIOMEDICINA*	34	68	125
CIÊNCIA DA COMPUTAÇÃO	174	169	212
CIÊNCIAS BIOLÓGICAS**	24	2	0
CIÊNCIAS CONTÁBEIS	97	65	39
DIREITO	475	386	411
ENFERMAGEM	265	304	383
ENGENHARIA CIVIL	231	171	143
ENGENHARIA DE PRODUÇÃO**	29	20	0
FARMÁCIA	95	71	65
FISIOTERAPIA	182	178	189
MEDICINA	986	989	1018
MEDICINA VETERINÁRIA	371	374	397
NUTRIÇÃO	254	274	227
ODONTOLOGIA	256	261	283
PSICOLOGIA*	210	311	469
TOTAL	3.890	3.820	4.149

Obs.: Base de dados referente ao segundo semestre
*Cursos em implantação
** Cursos extintos

ESTUDANTES GRADUADOS	2020	2021	2022
ADMINISTRAÇÃO	16	16	34
ARQUITETURA E URBANISMO*	0	0	0
BIOMEDICINA*	0	0	0
CIÊNCIA DA COMPUTAÇÃO	22	23	34
CIÊNCIAS BIOLÓGICAS**	22	2	0
CIÊNCIAS CONTÁBEIS	16	12	19
DIREITO	106	98	89
ENFERMAGEM	31	46	40
ENGENHARIA CIVIL	41	58	29
ENGENHARIA DE PRODUÇÃO**	10	18	0
FARMÁCIA	21	3	26
FISIOTERAPIA	40	35	30
MEDICINA	133	163	166
MEDICINA VETERINÁRIA	60	76	43
NUTRIÇÃO	0	0	61
ODONTOLOGIA	33	41	40
PSICOLOGIA*	0	0	0
TOTAL DE ESTUDANTES GRADUADOS	551	591	611

*Cursos em implantação
** Cursos extintos

DESDE A SUA CRIAÇÃO, A INSTITUIÇÃO FORMOU, ATÉ 2022, **18.193 PROFISSIONAIS.**

PÓS-GRADUAÇÃO

Na área de pós-graduação, a instituição encerra o ano com um portfólio de 16 cursos ofertados, sendo que destes três estão ativos.

CURSO	CURSO	CURSO
CIRURGIA E TRAUMATOLOGIA BUCOMAXILOFACIAIS	ENFERMAGEM EM MERGÊNCIA E ALTA COMPLEXIDADE (CTI)	ORTODONTIA STRAIGHT WIRE (MBT)
ESTUDANTES 06	ESTUDANTES 13	ESTUDANTES 17

CURSOS SAIBA +

Pós-graduação: professores tiram dúvidas sobre os cursos em lives

SAIBA +

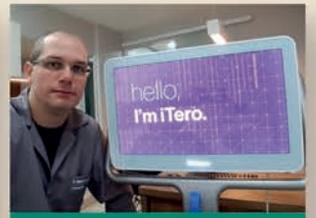

Pós-graduação do Unifeso insere estudantes na Ortodontia Digital

SAIBA +

Tecnologia digital e produção interna de aparelhos ortodônticos através da pós-graduação no Unifeso

SAIBA +

2020	81
2021	41
2022	36

Na clínica de odontologia, os atendimentos gerados pelo curso de pós-graduação em Ortodontia Straight Wire (MBT) ultrapassou a marca dos

820

No curso de pós-graduação em Cirurgia e Traumatologia Bucomaxilofaciais, esse número foi de

540 ATENDIMENTOS.

Uma Instituição que busca os **melhores resultados!**

Conceito 5 - Recredenciamento do EAD Unifeso

No mês de agosto o EAD Unifeso passou pelo processo de reconhecimento por meio da visita dos avaliadores do Ministério da Educação. O EAD foi reconhecido com nota máxima, conceito 5.

SAIBA +

Conceito 4- Reconhecimento do Curso de Nutrição

No mês de setembro, o curso de Nutrição passou pelo processo de reconhecimento por meio da visita dos avaliadores do Ministério da Educação. O curso foi reconhecido com conceito 4.

Conceito 5- Reconhecimento do Curso de Arquitetura e Urbanismo

No mês de outubro, o curso de Arquitetura e Urbanismo passou pelo processo de reconhecimento por meio da visita dos avaliadores do Ministério da Educação. O curso foi reconhecido com nota máxima, conceito 5.

SAIBA +

Curso de Direito: 1º Lugar na prova do OAB

O curso de Direito obteve a colocação do 1º LUGAR da região serrana no 33º Exame de Ordem (OAB). O curso ficou ainda entre as Top 10 instituições privadas e as Top 20 de todo o estado (entre instituições públicas e privadas), evidenciando, mais uma vez, a qualidade do ensino do Unifeso.

SAIBA +

Nota máxima na avaliação do MEC

As bibliotecas receberam visitas de avaliações do MEC, realizadas pela primeira vez na instituição de forma virtual.

Recebemos três comissões no total: para o curso de Nutrição, para o curso de Arquitetura e Urbanismo e para o recredenciamento da Educação à Distância.

Nas três avaliações do MEC, as bibliotecas obtiveram nota máxima por seu espaço físico, acervo e produtos e serviços ofertados

SAIBA +

PROGRAMA DE APOIO PSICOPEDAGÓGICO E ACESSIBILIDADE

Acompanhamento Psicopedagógico

O objetivo do programa é atuar junto aos estudantes em suas demandas educacionais, psicológicas e de acessibilidade, auxiliando a sua adaptação ao ensino superior e oferecendo condições que favoreçam o seu bem-estar biopsicossocial em função do processo de ensino e aprendizagem.

Comparativo do número de atendimentos realizados nos últimos 3 anos:

2020	2021	2022
259	504	695

Programa de Acessibilidade

O Programa recebe estudantes encaminhados pelas coordenações dos cursos, os que comparecem por demanda espontânea e ainda aqueles que se declaram com alguma necessidade especial no momento da matrícula.

No ano, tivemos **26 estudantes** com deficiências e/ou transtornos. Assim como nos anos anteriores, para cada estudante foi elaborado um Plano de Atendimento Individualizado (PAI), com as estratégias pedagógicas, em consonância com as Leis da Inclusão, para o sucesso acadêmico do estudante.

Registramos no curso de Ciência da Computação 1 estudante com deficiência auditiva, apresentando o seu trabalho de conclusão de curso, com o título **"Tecnologia e Educação: o deficiente auditivo/surdo no ensino superior, durante a pandemia da Covid 19".**

Este é um dos estudantes atendidos pelo Nappa, Diego da Costa, formado em Ciências da Computação, em 2022, que, desde o seu ingresso no Unifeso, foi acompanhado todos os dias, em sala de aula, pelo intérprete de LIBRAS.

SAIBA +

Estudantes pertencentes ao Programa de Acessibilidade

ADMINISTRAÇÃO	1
ARQUITETURA E URBANISMO	1
BIOMEDICINA	2
CIÊNCIA DA COMPUTAÇÃO	2
DIREITO	2
ENFERMAGEM	3
MEDICINA	6
MEDICINA VETERINÁRIA	2
NUTRIÇÃO	1
ODONTOLOGIA	3
PSICOLOGIA	3
TOTAL	26

O ledor e os tradutores e intérpretes de LIBRAS

O programa conta também com tradutores e intérpretes de LIBRAS (TILs) que atuaram com os estudantes dos cursos de Ciência da Computação e Arquitetura e Urbanismo na continuidade do trabalho de acompanhamento dos estudantes.

Ao final do ano letivo, os tradutores e intérpretes de LIBRAS atuaram nas solenidades de formaturas.

O Nappa como campo de estágio

Além das atividades que desenvolve, o Nappa recebe estudantes do curso de Psicologia para desenvolver atividades de estágio curricular obrigatório.

No 1º semestre, recebeu 7 estudantes do Estágio Básico II - Psicologia Social, que desenvolveram o projeto sobre A Saúde Mental dos Estudantes no Ensino Superior, atuando com os estudantes dos cursos de Arquitetura e Urbanismo, Biomedicina e Ciência da Computação.

No 2º semestre, recebeu 13 estudantes, do Estágio Básico III - Intervenções em Processos Educativos, que desenvolveram os projetos: Habilidades Sociais (assertividade, passividade e agressividade) para os estudantes do curso de Nutrição; Vulnerabilidade na Atuação do Enfermeiro para os estudantes do curso de Enfermagem.

BENEFÍCIO ESTUDANTIL

Programa Feso de Bolsa de Estudo

A Feso mantém um programa de concessão de bolsas de estudo voltado à estudantes carentes, obedecendo ao princípio da universalidade do atendimento em consonância com a legislação vigente.

Nos casos das bolsas de Filantropia, para ter acesso ao benefício da bolsa integral, o candidato deve comprovar renda familiar bruta mensal per capita que não exceda o valor de 1,5 salário mínimo e para bolsa parcial de 50% o limite é de 3 salários mínimos por pessoa.

EDUCAÇÃO SUPERIOR	QUANTIDADE (DEZ.22)	VALORES (ANUAL)
NÚMERO DE ESTUDANTES MATRICULADOS	4.149	-
BOLSAS INTEGRAIS - PROUNI	474	17.860.169,52
BOLSAS INTEGRAIS - FILANTROPIA	187	3.576.272,09
BOLSAS INTEGRAIS - OUTROS TIPOS*	188	7.034.067,98
BOLSAS PARCIAIS 50% - FILANTROPIA	129	1.151.687,91
BOLSAS PARCIAIS (DIVERSOS %) – OUTROS TIPOS*	2.087	16.986.205,20

* Bolsas concedidas com o intuito de captação ou acordo sindical, não utilizadas na filantropia.

Total de estudantes bolsistas em relação a 2021

GRADUAÇÃO	2020	2021	%
ESTUDANTES BOLSISTAS	2.610	3.065	17,43%
VALOR DE BOLSAS CONCEDIDAS	39.605.160,85	46.608.402,70	17,68%

Obs.: Dos 3.065 estudantes bolsistas da graduação, 363 são funcionários técnico-administrativos, docentes ou filhos de funcionários ou docentes.

Bolsa de Estudo: funcionários técnico-administrativos, docentes e dependentes

ADMINISTRAÇÃO
5 BOLSAS

ARQUITETURA E URBANISMO
5 BOLSAS

BIOMEDICINA
12 BOLSAS

CIÊNCIAS CONTÁBEIS
15 BOLSAS

CIÊNCIA DA COMPUTAÇÃO
1 BOLSA

DIREITO
25 BOLSAS

ENFERMAGEM
79 BOLSAS

ENGENHARIA CIVIL
15 BOLSAS

FARMÁCIA
10 BOLSAS

FISIOTERAPIA
38 BOLSAS

MEDICINA
48 BOLSAS

VETERINÁRIA
18 BOLSAS

NUTRIÇÃO
20 BOLSAS

ODONTOLOGIA
29 BOLSAS

PSICOLOGIA
43 BOLSAS

TOTAL DE BOLSAS **363**

Prouni – Programa Universidade para Todos

A Feso aderiu ao Prouni em 2004. A adesão ao Prouni constitui ação institucional que se soma aos inúmeros Programas Sociais desenvolvidos pela Feso, em consonância com a sua natureza de entidade beneficente de assistência social, de modo a assegurar o acesso ao ensino superior de estudantes em situação de vulnerabilidade socioeconômica.

Em 2022, foram aprovados **198 novos estudantes** para as bolsas integrais destinadas a esse Programa.

PROUNI	2022
1º SEMESTRE	54
2º SEMESTRE	144
TOTAIS	198

Fies - Financiamento Estudantil

A Feso aderiu ao Fies em 2010. No entanto, no ano de 2018, por conta das mudanças ocorridas no programa, foi decidido pela não oferta de vagas para ingressantes nessa modalidade.

NÚMERO DE ESTUDANTES	
2017	1.048
2018	771
2019	407
2020	166
2021	84
2022	30

EM REAIS	
2017	R$ 34.225.966,28
2018	R$ 26.421.244,20
2019	R$ 14.986.062,84
2020	R$ 5.480.674,73
2021	R$ 1.753.472,58
2022	R$ 981.001,29

ProEnsino - Programa de Bolsas de Estudos Reembolsável

O programa beneficia estudantes com bolsa de estudo reembolsável, que será restituída à Feso pelo estudante, no mesmo percentual contratado, pelo mesmo período de utilização, somente, incidindo o percentual sobre o valor da mensalidade vigente no período de restituição.

A seguir, a evolução dos beneficiados desde o início da implantação do programa.

NÚMERO TOTAL DE ESTUDANTES		EM REAIS	
2017	299	2017	R$ 2.471.144,35
2018	585	2018	R$ 3.809.046,07
2019	841	2019	R$ 5.149.292,79
2020	1.009	2020	R$ 6.790.211,12
2021	1.033	2021	R$ 8.232.232,65
2022	938	2022	R$ 8.704.144,73

PROGRAMA DE MONITORIA

O programa visa a introduzir o estudante no exercício da docência, em ações de caráter teórico prático, na iniciação da produção científica em pesquisa, na elaboração de subsídios teórico-conceituais e de elementos técnico-metodológicos vinculados às áreas ou núcleos curriculares, em uma disciplina ou atividade específica. Além disso, incentiva o estudante a desenvolver atividades que estimulem a iniciação científica por meio da participação na investigação sistemática conduzida pelos docentes em seus projetos, estimulando a experiência dos estudantes em atividades de extensão universitária.

197 bolsas de monitoria foram distribuídas aos estudantes dos diversos cursos, conforme apresentado na tabela a seguir:

Distribuição das Bolsas de Monitoria por Projeto

PROJETOS INTEGRADOS SAÚDE	2	Nº DE BOLSAS	15

- Núcleo de Estudos, Diagnósticos e Ações em Saúde - Projeto Enfrentamento Covid-19
- Grupo de Estudo, Pesquisa e Extensão Educação Interprofissional – PET- Saúde (Geep - EIP)

PROJETOS MEDICINA	5	Nº DE BOLSAS	60

- Anatomia Humana • Embriologia • Fisiologia • Histologia
- Semiologia e Semiotécnica

PROJETOS ENFERMAGEM	3	Nº DE BOLSAS	8

- Integração Ensino-Trabalho-Cidadania (IETC)
- Semiologia e Semiotécnica de Enfermagem
- Bases Morfofuncionais da Vida

PROJETOS FISIOTERAPIA	2	Nº DE BOLSAS	6

- Fisioterapia em atendimento terciário e quaternário à saúde
- Bases Morfofuncionais da Vida

PROJETOS FARMÁCIA	3	Nº DE BOLSAS	8

- Química Farmacêutica
- Hematologia e citologia clínica
- Farmacotécnica

PROJETOS NUTRIÇÃO	1	Nº DE BOLSAS	1

• Bioquímica da Nutrição e Nutrição Humana

PROJETOS ODONTOLOGIA	6	Nº DE BOLSAS	10

• Oclusão Dentária e Desordens Temporomandibulares
• Diagnóstico e Patologia Bucal • Periodontia • Dentística
• Endodontia • Anatomia Humana

PROJETOS ENFERMAGEM	3	Nº DE BOLSAS	8

• Integração Ensino-Trabalho-Cidadania (IETC)
• Semiologia e Semiotécnica de Enfermagem
• Bases Morfofuncionais da Vida

PROJETOS MEDICINA VETERINÁRIA	13	Nº DE BOLSAS	19

• Anatomia Animal I e II • Andrologia Veterinária e Biotecnologia da Reprodução • Ginecologia e Obstetrícia Veterinária • Citologia, Histologia e Embriologia Animal I • Clínica Médica dos Animais de Companhia I, II e III • Clínica Médica dos Animais de Produção I, II e III • Controle de Produtos de Origem Animal • Higiene, Inspeção e Tecnologia de Produtos de Origem Animal • IETC Aplicado a Medicina Veterinária I, II e III • Microbiologia e Doenças Infecciosas dos Animais • Parasitologia e Doenças Parasitárias • Patologia Clínica Animal • Técnica Cirúrgica, Anestesiologia e Cirurgia Veterinária

PROJETOS PSICOLOGIA	3	Nº DE BOLSAS	4

• Integração Ensino-Trabalho-Cidadania para a Psicologia (IETC)
• Processos Psicológicos Básicos II
• Psicometria

PROJETOS BIOMEDICINA	2	Nº DE BOLSAS	2

• Bases Moleculares da Vida
• Fundamentos de Bioinformática

TEORIA ECONÔMICA ADMINISTRAÇÃO FINANCEIRA E ORÇAMENTÁRIA	Nº DE BOLSAS	4
PROJETO DE ARQUITETURA IV APRESENTAÇÃO DE PROJETO CONFORTO AMBIENTAL II INTRODUÇÃO AO PROJETO DE ARQUITETURA INOVAÇÃO, CIÊNCIA E TECNOLOGIA NAS REDES PROJETO DE ARQUITETURA III ESTRUTURA DE CONCRETO ARMADO DESENHO TÉCNICO CONFORTO AMBIENTAL I PROJETO DE ARQUITETURA I	Nº DE BOLSAS	15

INTRODUÇÃO A FÍSICA TEÓRICA E EXPERIMENTAL ROBÓTICA PARA APOIO AO PROGRAMA JOVENS TALENTOS DA FAPERJ ROBÓTICA COMPUTACIONAL APOIO AO PROJETO RECICLA TERÊ PASSEIO VIRTUAL UNIFESO MAPA UNIFESO PRINCÍPIO DE CONSTRUÇÃO DE ALGORITMOS RACIOCÍNIO LÓGICO E MATEMÁTICO JOVENS TALENTOS FAPERJ MONITORAMENTO SAGUI RECICLATERÊ/ PROGRAMAÇÃO WEB E DISPOSITIVOS MÓVEIS	Nº DE BOLSAS	14
SISTEMAS DE INFORMAÇÕES GERENCIAIS	Nº DE BOLSAS	1
FÍSICA TEÓRICA E EXPERIMENTAL I PROBABILIDADE E ESTATÍSTICA DIVULGAÇÃO CIENTÍFICA MECÂNICA DO SÓLIDOS MATERIAIS DE CONSTRUÇÃO	Nº DE BOLSAS	6

CÓDIGO AMBIENTAL DE TERESÓPOLIS PROCESSO CIVIL ESTÁGIO NPJ DIREITO DIGITAL APLICADO DIREITO PENAL – PARTE GERAL II FENÔMENOS CRIMINAIS, ADMINISTRAÇÃO DE CONFLITOS E LIMITES AO PODER PUNITIVO ESTATAL TRABALHO DE CURSO - TC CLÍNICA DE DIREITOS DIREITO DOS CONTRATOS TRABALHO DE CURSO II DIREITO ADMINISTRATIVO I ESTÁGIO OBRIGATÓRIO - PRÁTICAS JURÍDICAS (NPJ) DIREITO DAS FAMÍLIAS E SUCESSÕES DIREITO PROCESSUAL PENAL I DIREITO PENAL -PARTE GERAL I TRABALHO DE CURSO I	Nº DE BOLSAS	28

TOTAL DE **PROJETOS 85**

TOTAL DE **BOLSAS 197**

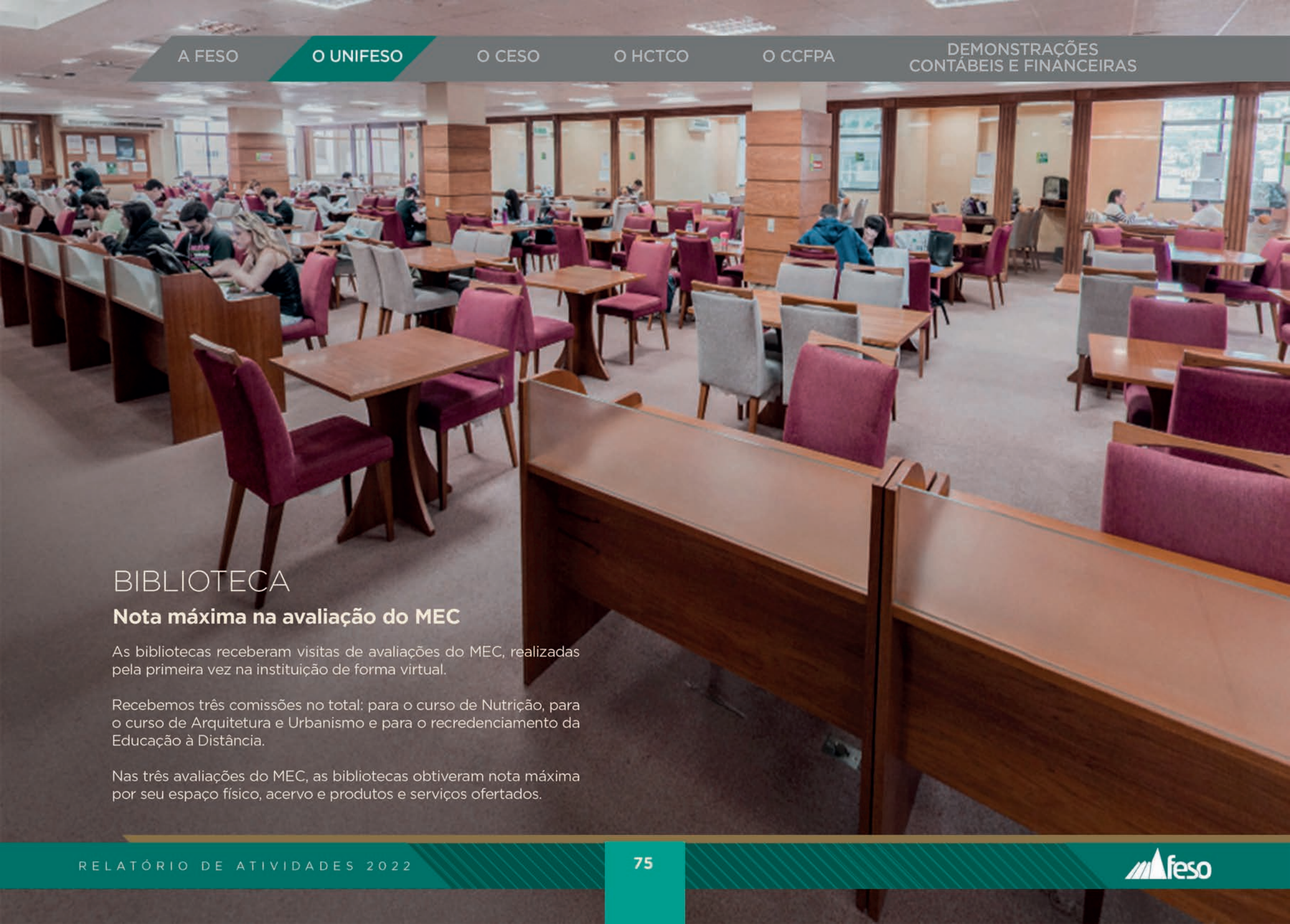

BIBLIOTECA

Nota máxima na avaliação do MEC

As bibliotecas receberam visitas de avaliações do MEC, realizadas pela primeira vez na instituição de forma virtual.

Recebemos três comissões no total: para o curso de Nutrição, para o curso de Arquitetura e Urbanismo e para o recredenciamento da Educação à Distância.

Nas três avaliações do MEC, as bibliotecas obtiveram nota máxima por seu espaço físico, acervo e produtos e serviços ofertados.

Reestruturação

As bibliotecas passaram por uma reestruturação em 2022, de forma que o capital humano e os recursos do setor fossem redirecionados para atividades inovadoras, efetivas e alinhadas às demandas institucionais. Houve a reconfiguração de cargos, funções e processos. Novas rotinas foram criadas e layouts remodelados, novos funcionários e uma nova bibliotecária foram contratados.

Foi criado mais um espaço de estudo em grupo na Biblioteca Setorial Paraíso e adquiridos novos equipamentos com recursos audiovisuais.

Na Biblioteca Central, o laboratório de informática foi reativado.

Também foram adquiridos teclados colmeia e teclados em braille para atender aos usuários portadores de necessidades especiais, com um terminal de consulta de uso exclusivo nas duas bibliotecas.

Acervos físico e virtual

O Sistema de Bibliotecas do Unifeso se constitui num importante espaço para estudos e pesquisas, disponibilizando acervo físico e digital para todos os seus usuários.

Possui uma Política de Desenvolvimento de Acervo que prioriza a atualização e a manutenção da qualidade dos produtos e serviços oferecidos, contribuindo para a formação e o desenvolvimento científico da comunidade acadêmica, no âmbito presencial e EAD.

Anualmente, são disponibilizados recursos para aquisição de livros, normas técnicas, obras de referência, bases de dados científicas, entre outros, garantindo um acervo bibliográfico adequado às necessidades acadêmicas.

SAIBA +

Investimentos em acervo físico e virtual

Aquisição de materiais para o acervo físico

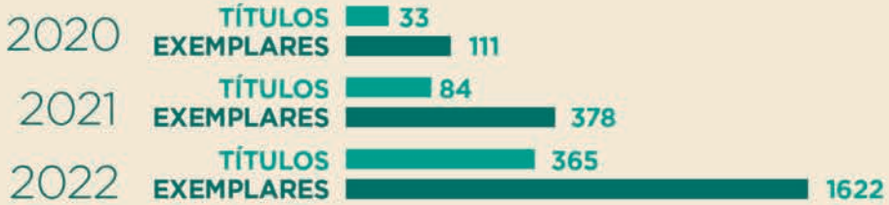

Materiais catalogados e incorporados ao acervo (Compras, Doações, Reposições)

IMPRESSOS

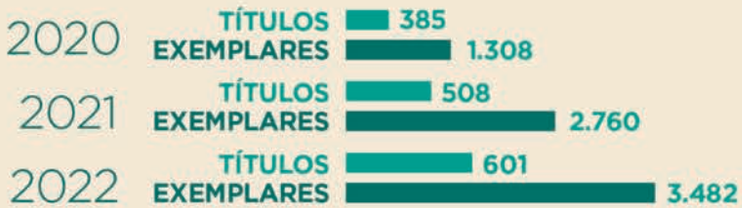

Eletrônicos (E-Books, PDF, Etc)

2020	TÍTULOS	304
2021	TÍTULOS	340
2022	TÍTULOS	864

Evolução geral do acervo

2020	TÍTULOS	40.376
	EXEMPLARES	104.588
2021	TÍTULOS	41.094
	EXEMPLARES	107.347
2022	TÍTULOS	42.423
	EXEMPLARES	110.801

Digitalização de trabalhos acadêmicos

Em 2022, as bibliotecas priorizaram a digitalização e o armazenamento virtual do seu acervo de trabalhos acadêmicos. Isso dará maior visibilidade à produção científica institucional, sendo a documentação disponibilizada para toda a comunidade através do catálogo online das bibliotecas. Os materiais escaneados contemplam cursos ativos e inativos, pois implica, também, na preservação da memória institucional.

TRABALHOS ACADÊMICOS
DIGITALIZADOS
7.200

Uma Biblioteca de portas abertas

As bibliotecas atendem a toda a comunidade acadêmica do Unifeso, além de alunos egressos e parte da comunidade externa, oferecendo serviços de empréstimo e reserva de materiais, oficinas de capacitação e treinamento em recursos bibliográficos e bases de dados científicas, capacitação individual personalizada e serviços de referência presencial e virtual, auxiliando os usuários na elaboração dos seus trabalhos acadêmicos e no desenvolvimento de habilidades e competências que proporcionam mais autonomia em suas pesquisas.

Utilização do acervo físico

Empréstimos / Devoluções

2020	EXEMPLARES	8.584
2021	EXEMPLARES	15.014
2022	EXEMPLARES	30.645

Utilização do acervo virtual (acesso às bases EBSCO, Minha Biblioteca e Rima)

2020	TÍTULOS	44.482
2021	TÍTULOS	27.125
2022	TÍTULOS	32.439

Minha Biblioteca

O acervo digital auxilia professores, estudantes, pesquisadores, funcionários, egressos e usuários externos em suas pesquisas e trabalhos acadêmicos por meio de uma plataforma interativa de consulta.

Capacitação da equipe das bibliotecas

Pensando na capacitação e desenvolvimento da equipe das bibliotecas, foram realizados três treinamentos nas bases de dados EbscoHost e Minha Biblioteca, além de uma reciclagem interna no sistema Pergamum.

Também foi contemplada a questão da acessibilidade, muito presente nos últimos anos em bibliotecas universitárias, com duas funcionárias capacitadas no programa DosVox.

Foi criada uma **premiação para os alunos que mais utilizam o acervo das bibliotecas,** realizada a cada semestre letivo, com distribuição de kits do Unifeso.

ALUNOS
PREMIADOS
06

Tardes de autógrafos

Ocorreram duas tardes de autógrafos, a primeira com a participação da biblioteca no VII Confeso, numa parceria com a coordenação do Curso de Medicina, no lançamento da nova edição do livro "Obstetrícia", do Prof.º Jorge Rezende Filho, um clássico da área de saúde, e o segundo com a Prof.ª Denise Monteiro, imortal da Academia de Medicina do Rio de Janeiro e professora titular do Unifeso, com a nova edição do livro "Ginecologia e obstetrícia na infância e adolescência".

LABORATÓRIOS DE PRÁTICA

Com projetos pedagógicos que primam pelo princípio da integração entre teoria e prática, investimos de maneira substancial em laboratórios adequados à realização de aulas e atividades práticas capazes de significar o processo de ensino e aprendizagem.

Desta forma, nossos laboratórios ultrapassam o papel de mero item na infraestrutura física, e, por opção, são espaços férteis nos processos de ensino, pesquisa e extensão dos diferentes cursos.

Em função da existência de currículos integrados, alguns laboratórios são referenciados como multidisciplinares para permitir a realização de atividades práticas pedagógicas integradas.

Com laboratórios de alta qualificação tecnológica, destacamos que, no ano de 2022, foi implantado o novo Laboratório de Conforto Ambiental do curso de Arquitetura e Urbanismo, e enfatizamos a aquisição do Heliodon, equipamento que simula a trajetória solar.

LABORATÓRIOS DE CONFORTO AMBIENTAL

LABORATÓRIO DE
CONFORTO AMBIENTAL

SALA DE TUTORIA

INTERNACIONALIZAÇÃO

Compreendendo a necessidade de desenvolver competências que exigem a abertura institucional à realidade internacional, vislumbramos fortalecer a cooperação entre múltiplos agentes e áreas de conhecimento de instituições de diferentes países em ações de ensino, pesquisa e extensão, na graduação e na pós-graduação.

Programa Unifeso Sem Fronteiras

Criado em 2021, em plena pandemia, o Programa Unifeso sem Fronteiras vem ganhando espaço e importância na formação dos nossos estudantes. Visa a possibilitar aos nossos estudantes de graduação e pós-graduação a oportunidade de mobilidade internacional em IES estrangeiras; permitir a atualização de conhecimentos com a oportunidade de acesso a IES de elevado padrão de qualidade. Visa ainda a complementar a formação técnico-científica, dando oportunidade de vivenciar experiências educacionais voltadas para a qualidade, o empreendedorismo, a competitividade e a inovação.

12 BOLSAS
OFERTADAS PARA O PROGRAMA UNIFESO SEM FRONTEIRAS

10 ESTUDANTES
CONTEMPLADOS

4 ESTUDANTES
CONCLUÍRAM SEU INTERCÂMBIO EM 2022

6 ESTUDANTES
CONCLUIRÃO 2023

Foram destinados **R$ 20.000,00** como auxílio financeiro aos contemplados no programa.

Estudantes comtemplados com Bolsa do Programa Unifeso Sem Fronteiras

ESTUDANTES PARTICIPANTES

- Carolina Freitas Silva
- Júlia Bergianti Machado de Carvalho
- Mariana Braga Jardim
- Rogério Nunes Barreto
- Amanda de Queiroz Mendes
- Amanda Goulart Torres Bastos
- Flora Maria Costa de Carvalho
- Lahiz de Carvalho Escrivães
- Rogério Nunes Barreto
- Vinicíus Feitoza Xavier

DURAÇÃO
1 MÊS

CURSOS
MEDICINA E ENGENHARIA CIVIL

LÍNGUA LOCAL

Português	Inglês
Escocês	Grego
Italiano	Espanhol

LOCAL DA INTERNACIONALIZAÇÃO

- PORTUGAL
- ITÁLIA
- MÉXICO
- EQUADOR
- ESCÓCIA
- GRÉCIA
- GANA

Unifeso Sem Fronteiras: Estudante de Medicina relata experiência de estágio no Egito.

Edital aberto para a bolsa-auxílio "Unifeso sem Fronteira" 2022.

Programa de bolsas internacional, o Unifeso sem Fronteiras, está com inscrições abertas.

Unifeso sem Fronteiras: Estudantes do Unifeso ganham mais uma chance para decolar.

Unifeso sem Fronteiras: Última chance para decolar.

MedTerês voam pelo mundo em busca de experiências acadêmicas

Programa Ibero-Americano Santander /Programa Superamos Juntos

Oferecido em parceria com uma grande instituição bancária, o Programa foi pensado para possibilitar aos nossos estudantes de graduação e pós-graduação a oportunidade de mobilidade internacional em IES estrangeiras da região Ibero-Americana. No entanto, com a pandemia do COVID-19, deixou de contemplar a mobilidade para se traduzir numa ajuda financeira e apoiar o estudante do Unifeso a honrar seus gastos com educação.

Foram contemplados pelo programa 5 estudantes de graduação com uma bolsa de R$ 4.000,00/cada para custear suas mensalidades e, assim, garantir a continuidade em suas formações.

CURSO DE GRADUAÇÃO	ESTUDANTES PARTICIPANTES
MEDICINA VETERINÁRIA	Gabriela de Souza Aragão Pedro Paulo Mantovani
DIREITO	Lucas Souza Rodrigues Florenzano Andressa Lima Maria Eduarda Lopes de Oliveira

SAIBA +

Como outras medidas de internacionalização, neste ano, a palestra de abertura do Confeso contou com uma palestrante da Universidade de Lisboa. Tendo acontecido no final do mês de outubro e com foco no tema resíduos sólidos, na Agenda 2030 e, especialmente, no Objetivo do Desenvolvimento Sustentável 12: Consumo e Produção Responsáveis, a palestra contou com mais de 800 visualizações.

Destaca-se que a palestra de abertura levou apenas 1 semana para alcançar a mesma quantidade de pessoas que a palestra de 2021 levou 1 ano para conseguir.

SAIBA +

Além disso, o ano de 2022 contou com a apresentação de dois artigos de professores do Unifeso em eventos internacionais. Prof. Ariane Cristina Romeiro, do curso de Nutrição, e Prof. Cláudio Corrêa, dos cursos de Administração e Ciências Contábeis representaram o Unifeso em Portugal e na Grécia.

Prêmio da Capes: Professor do Unifeso irá apresentar artigo na Grécia

SAIBA +

Professor Claudio Corrêa apresenta trabalho em Simpósio na Grécia

SAIBA +

O Unifeso também está aberto a estudantes de outras nacionalidades!

SAIBA +

Programa Passaporte Universitário

É um programa do município de Maricá, destinado a conceder bolsas de estudo para cursos de graduação aos estudantes do município de Maricá, como forma de investimento na qualificação e formação acadêmico-profissional, no qual a Feso é uma das parceiras conveniadas.

Desde o início do programa, foram captados **135 estudantes,** conforme demonstrado no gráfico a seguir:

CIÊNCIA DA COMPUTAÇÃO	2
MEDICINA VETERINÁRIA	24
FISIOTERAPIA	2
NUTRIÇÃO	2
MEDICINA	60
ODONTOLOGIA	46

TOTAL DE ESTUDANTES **135**

PESQUISA

"Produzir conhecimento, inovar, solucionar e explorar realidades diversas"

A PESQUISA

A pesquisa é uma atividade criativa que abarca investigações, operações e trabalhos intelectuais e práticos, cujos objetivos são produzir novos conhecimentos, inventar novas técnicas ou soluções e explorar ou criar realidades diversas.

Os incentivos necessários ao desenvolvimento da pesquisa institucional são garantidos por meio do Plano de Iniciação Científica e Pesquisa - PICPq, do Plano de Incentivo à Inovação e Tecnologia - PIIT e do Plano de Incentivo à Difusão da Produção Acadêmica - PIDPA. Esses planos fomentam a pesquisa internamente e promovem a submissão de projetos a agências externas nacionais e internacionais de forma integrada ao Plano de Captação de Recursos Externos -PICRE.

PLANO DE INICIAÇÃO CIENTÍFICA E PESQUISA – PICPQ

O PICPq apoia estudantes e docentes dos cursos de graduação e pós-graduação do Unifeso no desenvolvimento de pesquisas científicas, fundamentais para a qualidade dos serviços educacionais e assistenciais, e, de forma ampla, para o desenvolvimento da sociedade. A iniciação científica é um diferencial na formação dos nossos estudantes.

O quadro a seguir apresenta o quantitativo de projetos e seus envolvidos:

	2021	2022
PROJETOS:	41	42
COORDENADORES ENVOLVIDOS:	41	42
DOCENTES COLABORADORES (INTEGRADOS):	10	12
PESQUISADORES VOLUNTÁRIOS:	48	38
PESQUISADORES VOLUNTÁRIOS EXTERNOS:	14	20
ESTUDANTES BOLSISTAS:	74	102
ESTUDANTES VOLUNTÁRIOS:	46	104
TÉCNICOS ADMINISTRATIVOS COLABORADORES (INTEGRADOS):	01	05
PROJETOS COM FOMENTO:	31*	35
PESQUISAS CIENTÍFICAS:	31	28
PESQUISAS TECNOLÓGICAS:	01	03
PESQUISAS INTEGRADAS:	05	06
PESQUISAS INICIAÇÃO CIENTÍFICA JÚNIOR:	04	05
ESTUDANTES DE INICIAÇÃO CIENTÍFICA:	117	206

*Sendo que 5 contemplam o Programa Jovens Talentos FAPERJ em 2022

O crescimento de mais de 75% encontrado comparando-se os projetos apoiados em 2022 com o ano anterior demonstra a importância crescente da pesquisa na IES. Como 2022 marca o início de um novo biênio para o PICPq (o programa destina bolsas com duração de 2 anos para pesquisadores), o aumento encontrado reflete o incremento de orçamento destinado à pesquisa dentro do Unifeso e tende a gerar maior produção acadêmica.

Destaques

Menções Honrosas – PICPq

As menções honrosas são conferidas pelos avaliadores dos trabalhos apresentados no Confeso e refletem a qualidade de nosso corpo docente, sempre empenhado em produzir pesquisa que engaje o corpo discente e permita que este vivencie a pesquisa dentro dos muros da academia.

TRABALHO:
Assistência Criminal Humanitária – Cidadania Inclusiva: Seis ano s de reflexões e práticas jurídicas

AUTORES:
Cláudia Aguiar Silva Britto
João Daniel Veríssimo Costa
Yasmin Gomes Ribeiro

TRABALHO:
Sementes de futuro de turismo – oportunidades e ameaças para Teresópolis"

AUTORES:
Claudio Rodrigues Corrêa
Manuela Nunes de Souza
Saulo dos Santos Miller
Sarah de Almeida Ferreira

TRABALHO:
Volatilidade de fundos de investimentos após a pandemia da Covid-19

AUTORES:
Danilo Amaral da Fonseca
Roberta Montello Amaral
Priscila Pereira Fernandes
Filipe Medas Marques
Victor José Pires Barata
Eliza Rosa de Oliveira Ramos

TRABALHO:
Análise jurídica do processo de renovação da política ambiental e urbanística do Município de Teresópolis.

AUTORES:
Felipe Cavalieri Tavares
Carlos Alexandre de F. do P. Nery
Júlia Chagas Martins
Breno Rei Passos Lagoas
Matheus Lima Raposo
Bárbara Azevedo de Araújo

TRABALHO:
O processo legislativo em Teresópolis – Inconstitucionalidades pretéritas e prospecções legísticas.

AUTORES:
Fernando Rangel Alvarez dos Santos
Andressa Lima Quintanilha
João Matheus de Lellis Silva Patricio

TRABALHO:
Invisibilidade da violência psicológica contra mulheres e a justiça criminal: Do advento da Lei Maria da Penha à tipificação do art. 147-b do CP.

AUTORES:
Gisele Alves de Lima Silva
Débora Lubrano de Mendonça
Maria Eduarda Lopes de Oliveira
Márcia da Silva Ferreira
Larissa Cabral dos Santos
Lyssa Lamarca de Freitas
Paola Furtado de Andrade
Paula Grillo de Almeida

TRABALHO:
Tecnologia Cervejeira: pesquisas e análises com subprodutos da cervejaria.

AUTORES:
Carlos Alfredo Franco Cardoso
Leandro Vairo
Leandro Teixeira de Oliveira
Luiz Marcelo Oliveira Taixeirão
Samira Castilhos Nunes dos Santos
Diogo de Souza Ribeiro
Laryssa do Carmo Botelho
Nicolle Pereira Silva

TRABALHO:
Cinesiofobia, catastrofização e mobilidade funcional em idosos com dor lombar crônica inespecífica.

AUTORES:
Danielle de Paula Aprigio Alves
Raquel de Pontes Vidal
Andreza Brittes de Lanes
Adriana Lopes da Silva Vilardo
Camilla de Paula Duarte
Rafaela da Silva Coelho Barbosa

TRABALHO:
Desenvolvimento de derivados de pescado de truta arco-íris Oncorhynchus Mykiss proveniente da Região Serrana, RJ

AUTORES:
Flávia Aline Andrade Calixto
Rodrigo Takata
Licius de Sá Freire
Bárbara da Silva dos Santos Gonçalves
Marianna Souza da Graça
Woodson Leira Cordeiro
Robertta Gitahy Freire
Ioly Henrique da Silveira Mello
Karol Barroco Gonçalves

TRABALHO:
Índice de retinopatia diabética em pacientes do centro de hemodiálise de Teresópolis: Prevenção e conscientização.

AUTORES:
João Maria Fernandes
Sara de Oliveira Moraes
Ana Carolina Savioli Delorme
Fransuizy Barros Ferreira Destefani
Gabriella Nunes Caravella
Isabella Coutinho Fonte
Kevin Guimarães Guerra

TRABALHO:
Treinamento muscular inspiratório em pacientes em desmame ventilatório difícil ou prolongado.

AUTORES:
Luana Mello da Silva
Lara da Costa Fagundes
Vitória Coutinho Barcelos
Messias Pereira da Silva
Karla da Costa Braz Oti
Miriana Carvalho de Oliveira

TRABALHO:
Estudo dos efeitos do tratamento da insuficiência de convergência ocular em portadores da doença de Parkinson.

AUTORES:
Nélio Silva de Souza
Ana Carolina Gomes Martins
Caroline Duarte Guimaraes
Cassia Freitas Duarte
Izadora Péculas de Carvalho

TRABALHO:
Aspectos biopsicossociais e fatores preditivos para dor musculoesquelética em indivíduos com diagnóstico da Covid-19.

AUTORES:
Renato Santos de Almeida
Mariana Moreira Vannier
Caroline Melo Jordão Reis
Flora Maria Costa de Carvalho

TRABALHO:
Utilização da pele de truta arco-íris (Oncorhynchus Mykiss), como biomaterial na hernioplastia abdominal de ratos (Rattus Novergicus), variedade Wistar.

AUTORES:
Síria Da Fonseca Jorge
Carolina Seabra da Costa
Flávia Aline Andrade Calixto
Danielle Rangel Neves
Juliana Alves Vaz Cunha
Robertta Gitahy Freire
Marcelo Abidu Figueiredo
Maurício Alves Chagas

TRABALHO:
Características clínico-epidemiológico e vigilância no monitoramento do Sars-cov-2 no Município de Teresópolis, RJ, Brasil.

AUTORES:
Sandro Pinheiro da Costa
Victor Hugo da Costa Palatnic
Ketllyn de Azevedo Machado
Ana Alaíde Ferreira de Almeida
Lucas Padrão de Oliveira Zambrotti
Tainara Calgaro Rei
Maria Eduarda do Nascimento Bulhões
Renata Pereira de Azevedo
Carina Dias Ferreira de Andrade
Tayna Livia do Nascimento

TRABALHO:
Utilização da laserterapia de baixa intensidade no tratamento dos distúrbios neurosensoriais e motores pós cirurgias bucomaxilofaciais.

AUTORES:
Sydney de Castro Alves Mandarino
Shimelly Monteiro de Castro Lara
Laryssa dos Santos Pinheiro
Julia Monteiro Fabrício Skrivan

TRABALHO:
Prevalência da síndrome de abstinência neonatal no Hospital das Clínicas de Teresópolis Constantino Ottaviano, entre 2016-2021.

AUTORES:
Ana Christina Nunes de Carvalho Escrivães
Benisia Maria Cordeiro Barbosa Adell Lahiz de Carvalho Escrivães

TRABALHO:
Constituição do sujeito frente à tragédia das chuvas em Teresópolis: Um estudo sobre a psicologia em emergências e desastres.

AUTORES:
Isis Lopes Brito
Cristiany Rocha Azamor
Cristiane dos Santos Juvenal Lopes
Eduardo Seixas Lopes
Paula Ferreira Cabral

TRABALHO:
Uso da termografia na análise de tumores superficiais em pequenos animais.

AUTORES:
Juan Benito Campos Diz Atan
Síria da Fonseca Jorge
Richardson da Paz Coelho
Ana Paula Daflon Gomes Weber
Guilherme Machado Magalhães
Tatiana Didonet Lemos
Maria Eduarda Monteiro Silva
Carolina Seabra da Costa

TRABALHO:
Correlação entre o nível de conhecimento sobre a doença e a capacidade funcional em pacientes com insuficiência cardíaca.

AUTORES:
Luana de Decco Marchese Andrade
Luana Mello da Silva
Jaqueline Peixoto Lopes
Brenda Emilly Rodovalho
Lorrane Fonseca Pitombo Rodrigues
Aline de França dos Santos
Lara da Costa Fagundes
Renan Carvalho Ferreira
Vitória Coutinho Barcelos

TRABALHO:
Uso da própolis para tratamento das feridas faciais: ensaio clínico randomizado.

AUTORES:
Sylvio Luiz Costa de Moraes
Jonathan Ribeiro da Silva
Raíssa Dias Fares
Thamires Inácio de Paula

BOLSAS DE PESQUISA
(Bolsistas x Bolsas ofertadas)

R$ 470 MIL EM BOLSAS
PARA PESQUISA DO **UNIFESO**

2022 foi marcado pelo lançamento de um novo edital para o Plano PICPq.

Prorrogadas as inscrições para o PIEx e para PICPq 2022/2023

SAIBA +

Plano de Iniciação Científica e Pesquisa contemplará 35 projetos em 2022/2023

SAIBA +

A INOVAÇÃO

Investir em ações para estimular a pesquisa e o desenvolvimento de soluções inovadoras vem ganhando força dentro de nossa sociedade. O Unifeso reflete essa realidade, sendo crescente a oferta de estímulos, em todos os segmentos da comunidade acadêmica, para despertar em seus professores pesquisadores, estudantes e técnico-administrativos e estudantes o interesse em criar e proteger suas criações. Neste sentido, o ano de 2022 foi um marco. Em parceria com a secretaria de Ciência e Tecnologia, incentivou a participação de funcionários e alunos no edital InovaTerê, além de ter estendido o Prêmio Ideias Inovadoras aos estudantes dos anos finais de Ensino Fundamental e de Ensino Médio do Ceso.

NÚCLEO DE INOVAÇÃO TECNOLÓGICA E SEUS PROJETOS - NIT

Foi estabelecido para realização de múltiplas atividades no âmbito da Propriedade Intelectual, especialmente aquelas relacionadas à proteção do capital intelectual gerado em função do desenvolvimento de projetos de pesquisa e inovação tecnológica na Instituição. O estímulo ao desenvolvimento de projetos e criações que possam obter direitos de propriedade intelectual tais como patentes, softwares, e inovações tecnológicas, e que resultem em novos produtos, processo ou serviços; a assessoria nos aspectos técnico, administrativo e jurídico; e o estímulo à criação de empresas StartUps a partir de inovações tecnológicas, estão entre nossos principais objetivos. No gráfico a seguir, os quatro bolsistas em questão referem-se aos projetos de inovação premiados em 2021 e desenvolvidos em 2022 com apoio do NIT. A baixa quantidade de projetos apoiados nos últimos 2 anos reflete a pandemia do COVID-19, quadro que certamente será revertido a partir de 2023.

Projetos Premiados em Desenvolvimento com Apoio do NIT

Projeto Metodologia Ágil Inova Feso

Resumo: Identificar os elementos comuns às organizações exponenciais, considerando a maturidade da cultura de inovação, a liderança inovadora e o perfil dos funcionários que atuam no ecossistema de inovação das organizações mais inovadoras do mundo.

Apresentar tecnologias, tendências, ferramentas, metodologias, técnicas, processos de pensamento e abordagens aplicadas nas organizações exponenciais.

Analisar o modelo de negócios de organizações exponenciais a partir da sua proposta de valor.

Capacitação docente: o feedback personalizado em atividades avaliativas Inovadoras por meio de software

Resumo: Sob a perspectiva de inovação educacional, considerando a necessidade de incorporação de propostas de aprendizagem por meio dos processos avaliativos, este projeto propõe como principal objetivo o desenvolvimento, a distribuição e a comercialização de software de feedback personalizado e capacitação docente para elaboração de atividades avaliativas inovadoras em instituições de ensino.

Programa Estudantes Parceiros

Resumo: Proporcionar condições mais favoráveis para o pagamento das mensalidades, aumentando o comprometimento da instituição com a boa formação universitária para um grupo maior de pessoas denota o forte alinhamento do projeto com a própria missão do Unifeso.

Controle de produção e seus processos na construção civil: o uso do Kanban para gerar inovação e processos mais produtivos

Resumo: Levantar as etapas para elaboração e aplicação do sistema Kanban em empresas da construção civil, a partir de um estudo de caso, tornando os processos mais produtivos e gerando inovação ao setor, agregando resultado às empresas.

PRÊMIO UNIFESO DE INCENTIVO A IDEIAS INOVADORAS

Consiste em uma menção de honra e um valor financeiro simbólico que é conferido a professores; estudantes dos cursos de graduação e de pós-graduação; e funcionários técnico-administrativos que fizerem jus pela apresentação de propostas de projetos inovadores em uma das áreas de conhecimento de interesse da Instituição. São propostas individuais ou em grupo, com a indicação, no caso de propostas em grupo, de um coordenador do projeto.

O ANO DE 2022 CONTOU COM **33 INSCRIÇÕES,** QUANTIDADE QUE É CERCA DE **7 VEZES MAIOR DO QUE A DO ANO ANTERIOR.**

O edital do prêmio referente ao ano de 2022 corresponde a um recurso de mais de R$ 60 mil.

A banca de avaliação final dos projetos foi 100% externa (contou com representantes da Secretaria Municipal de Ciência e Tecnologia de Teresópolis, do Senac de Teresópolis, da Alterdata, do Medportal e do Sebrae), conferindo maior lisura a todo o processo de avaliação.

Neste ano, o Ideias Inovadoras trouxe uma novidade. Além das três categorias já existentes (discentes, docentes e funcionários técnico-administrativos), o prêmio trouxe uma nova categoria: a dos estudantes do Ceso (9º ano e ensino médio). A premiação é a mesma das demais categorias. A intenção é inserir nossos jovens na ideia de empreender e inovar com suas ideias, o que vem ao encontro do Projeto Pedagógico do Ceso.

PREMIADOS	PROJETO APRESENTADO
Valter Luiz da Conceição Gonçalves Docente	e-SCFG: Sistema de Controle da Frequência e Gestão da Agenda de Atividades Acadêmicas
Rafael Cezar Menezes Docente	Aplicação do Metaverso nos projetos de mobilidade urbana de Teresópolis
Mariana de Almeida Azevedo Docente	Desenvolvimento Prático de Pesquisas em Neurociência Aplicada ao Consumo

Sara de Oliveira Moraes Discente	"TecSaúde - Nossa visita" - Uma forma de otimizar a Visita Domiciliar por meio da tecnologia
Ana Carolina Medeiros Rocha Discente	Projeto SAUVAE (Sistema de Auxílio, Vivências e Acolhimento à Enfermos)
Juliana Coutinho Paternostro Discente	SALVE Teresópolis (Simulação de Atendimento, Logística e Vivência em Emergência)
Luciana Nunes Ferreira da P. Lopes Técnico-Administrativo	Projeto executivo para criação do Hub de Inovação Global Feso
André Alves da Silva Técnico-Administrativo	Projeto Software Clínica Escola
Lucas Duarte de Souza Pinto Técnico-Administrativo	Totem automatizado com mapa institucional e marketing direcionado

Cerimônia premia produção acadêmica e projetos inovadores

SAIBA +

Banca avalia projetos selecionados ao Prêmio Unifeso de Incentivo a Ideias Inovadoras

SAIBA +

Prêmio Unifeso de Incentivo a Ideias Inivadoras 2022 está com inscrições abertas

SAIBA +

Projeto ganhador do Prêmio Unifeso de Incentivo a Ideias Inovadoras é colocado em prática e pode ter fins comerciais

SAIBA +

Registro de Software

Durante o ano de 2022 houve o registro de dois softwares no INPI, a saber:

a) Avaliação Docente;
b) e-SCFG – Sistema de Controle da Frequência e Gestão da Agenda de Atividades Acadêmicas

Registro Software - Avaliação Docente

Registro Software – e-SCFG – Sistema de Controle da Frequência e Gestão da Agenda de Atividades Acadêmicas

Também demos entrada no pedido de registro da marca:

a) Logo da Feso

Lembrando que esses processos são bem demorados e, portanto, continuam em trâmite no Instituto Nacional da Propriedade Industrial - INPI.

Inovaterê

O Unifeso também incentiva que sua comunidade busque recursos externos para ampliar a inovação na instituição. Em 2022, **6 projetos** de docentes, discentes e funcionários técnico-administrativos conseguiram recursos do edital **Inovaterê,** promovido pela Secretaria Municipal de Ciência e Tecnologia de Teresópolis. Esses projetos representaram 16% do quantitativo de todos os projetos financiados pelo edital da Prefeitura Municipal de Teresópolis. Foram eles:

1. IPC-Agro – Prof. Danilo Amaral da Fonseca
2. Plataforma da Educação Básica de Teresópolis (PEB-Terê) Profa. Valéria de Oliveira Brites
3. Painel da Sífilis: visibilidade para uma epidemia silenciosa Profa. Isabela da Costa Monnerat
4. Oficinas para lidar melhor com as dificuldades dos alunos portadores de deficiência – Laís da Silva de Oliveira
5. Educação Financeira Mirim – Profa. Roberta Montello Amaral
6. A viagem de Dorinha – Prof. Cláudio Correa, participando através de uma pessoa jurídica.

INOVATERÊ APROVADOS RECEBEM CERTIFICADOS

inovaterê

Projetos do Unifeso são selecionados para entrevistas do InovaTerê

SAIBA +

Resultado final do InovaTerê contempla projetos de colaboradores do Unifeso

SAIBA +

InovaTerê Day: Aprovados no edital recebem certificados

SAIBA +

Fácil Consultoria Empresa Júnior

Os projetos e serviços desenvolvidos pela Fácil Consultoria Empresa Júnior devem contribuir para o desenvolvimento acadêmico e profissional dos estudantes, capacitando-os para o mercado de trabalho.

Propõe-se a trabalhar de acordo com os projetos pedagógicos dos cursos de graduação do Unifeso, com o intuito de aprimorar a formação dos profissionais no que tange ao desenvolvimento das competências e habilidades necessárias para o mercado, aplicando os conhecimentos produzidos no decorrer da graduação.
A Fácil Consultoria Empresa Júnior visa a consolidar a visão empreendedora de seus membros, incentivando a formação multidisciplinar e a aderência entre empresa júnior – instituição de ensino – comunidade.

O Unifeso tinha a meta de ter uma empresa júnior que abarcasse todos os cursos da IES, e isso foi atingido em 2022. A Fácil Consultoria Empresa Júnior é esta empresa, com seus Regimento Interno, Plano Acadêmico e Alteração Contratual. Também houve a eleição da nova Diretoria Executiva da Fácil Consultoria Empresa Júnior. Com 330 votos, a nova diretoria da Fácil Empresa Jr. conta hoje com estudantes dos cursos de Administração, Ciências Contábeis e Direito.

Eventos

a) Participação no 9º Congresso Brasileiro de Inovação da Indústria (online);

b) Participação no Conlestech (presencial) no stand e palestras;

c) Palestra na disciplina de Práticas Integradas em Ciência e Tecnologia III (para os cursos de Ciência da Computação, Engenharia Civil e Arquitetura e Urbanismo);

d) Participação no VTEX DAY (maior evento de transformação digital do varejo da América Latina) - (presencial)

e) Participação no Rio2C (presencial);

f) Participação na Feira do Empreendedor (presencial), a convite do Sebrae

DIFUSÃO DO CONHECIMENTO

A produção acadêmica sem a devida publicização limita significativamente os avanços da ciência. Assim, a produção acadêmica do Unifeso é de grande importância para que se promova a difusão do conhecimento gerada a partir dos bancos acadêmicos da instituição. Contando com diferentes estratégias de publicação e incentivos, com intercâmbios e parcerias com outras instituições de pesquisa e inovação e com o desenvolvimento de pesquisas e projetos, as publicações em periódicos especializados de qualidade reconhecida são valorizadas dentro da IES.

PRODUÇÃO ACADÊMICA

	2020	2021	2022
LIVROS E CAPÍTULOS DE LIVROS:	45	59	41
ARTIGOS COMPLETOS:	231	240	181
TRABALHO COMPLETO EM ANAIS:	274	708	262
RESUMOS EM ANAIS INTERNACIONAIS:	28	7	2
PESQUISAS REALIZADAS:	10	50	1
PRODUÇÃO TÉCNICA:	296	389	337
MATERIAIS DIDÁTICOS:	106	170	478
RESUMOS NACIONAIS:	261	256	33
TOTAL:	1.251	1.879	1.335

Obs.: Conforme determinado pelo MEC, quando pelo menos 50% dos docentes possuem, no mínimo, 9 produções nos últimos 3 anos, o curso ao qual estes docentes são vinculados recebem conceito 5. **Atualmente, todos os cursos de Graduação têm conceito 5 neste item.**

SAIBA +

Como resultado da evolução da pesquisa no Unifeso, a produção acadêmica institucional apresentou um forte crescimento. Em 2022, **100%** dos cursos do Unifeso apresentam a nota máxima de publicação do MEC (**nota 5** para os cursos comprovarem um mínimo de 9 produções nos últimos 3 anos). Assim, verificou-se crescimento anual de **20%** na produção acadêmica, tendo sido a **maior produção acadêmica dos últimos 4 anos.**

Professor de Processo Civil do Unifeso tem artigo publicado na revista Conjur

SAIBA +

Professora lança livro e faz palestra sobre a realidade da gravidez na adolescência no Brasil

SAIBA +

Os professores Luiza Miranda e Roberto Xavier, da disciplina de Química do Ceso, apresentaram seus trabalhos do PICPq – Plano de Iniciação Científica e Pesquisa na 45ª Reunião da Sociedade Brasileira de Química – SBQ que aconteceu de 31 de maio a 3 de Junho, em Maceió – Alagoas.

SAIBA +

O Prof. Nélio apresentou seu trabalho do PICPq (em formato de pôster) junto com outros trabalhos no XXIV COBRAF – 24º Edição do Congresso de Fisioterapia realizado em agosto na cidade do Rio de Janeiro.

SAIBA +

Prêmio Unifeso de Incentivo à Produção Acadêmica

Constitui-se num mecanismo de estímulo à produção acadêmica institucionalizada, concedendo Menção Honrosa e um valor financeiro simbólico, conferido a professores, estudantes dos cursos de graduação e de pós-graduação, residentes dos Programas de Residência Médica e a funcionários técnico-administrativos.

Para estimular a produção acadêmica de qualidade, o pré-requisito para que se concorra ao prêmio é a publicação de um artigo em um periódico classificado no sistema Qualis.

Ganhadores do Prêmio

AUTOR	ARTIGO
João Cardoso de Castro	O que é, o que é: a morte? Notas e reflexões sobre o conceito de morte em Martin Heidegger
Fernando Rangel Alvarez dos Santos	Democracia e instabilidade limitam o exercício dos Direitos Humanos em tempos de pandemia
Luiz Antônio de Souza Pereira	Sala Verde Unifeso: espaço de educação socioambiental
Denise Leite Maia Monteiro	The invisible magnitude of the rape of girls in Brazil
Nélio Silva de Souza	Study of the effects of kinesthetic motor imagery in patients with heart failure
Pablo Luiz Marins Mota	Ciclopia em cabra (Capra Aegagrus Hircus): relato de caso

SAIBA + SAIBA +

Prêmio Professor Unifeso

Instituído em 2022, o Prêmio Professor Unifeso teve como objetivo identificar, estimular, reconhecer e divulgar práticas educacionais inovadoras e experiências de ensino exitosas desenvolvidas por professores e preceptores.

No ato da inscrição, os candidatos apresentaram relatos de experiências, anexando evidências. A seleção ocorreu em duas etapas, sendo a primeira seletiva dentro dos cursos, onde os candidatos apresentaram seus relatos a uma banca previamente designada pela Coordenação do Curso, que após avaliação, classificou os mais destacados para etapa final.

A etapa final foi realizada no dia 10/11/2022 contando com uma banca designada pela Reitoria, que após avaliação, classificou os candidatos para premiação.

A premiação aconteceu no dia 06/12/2022, onde foi divulgado que todos os professores que foram para etapa final se classificaram para receber o prêmio. Além de certificação e um valor simbólico, foi concedia aos vencedores a Medalha **Professor Cezar Antônio Elias.**

TOTAL DE DOCENTES INSCRITOS: **32**

TOTAL DE DOCENTES ETAPA FINAL: **14**

1º LUGAR

ARQUITETURA E URBANISMO	BEATRIZ TEMTEMPLES DE CARVALHO
MEDICINA	BRUNO FERNANDO CARRIJO MONTEIRO
FISIOTERAPIA	DANIELLE DE PAULA APRIGIO ALVES
DIREITO	DÉBORA LUBRANO DE MENDONÇA
MEDICINA	LUIS FILIPE DA SILVA FIGUEIREDO
ENGENHARIA CIVIL	ROSEMBERGUE BRASILEIRO DA ROCHA FREIRE JUNIOR
NUTRIÇÃO	YASMIN NOTARBARTOLO DI VILLAROSA DO AMARAL

2º LUGAR

PSICOLOGIA	CRISTIANY ROCHA AZAMOR
MEDICINA VETERINÁRIA	FLÁVIA ALINE ANDRADE CALIXTO
CIÊNCIAS CONTÁBEIS	TELMA DE AMORIM FREITAS SILVA

3º LUGAR

CIÊNCIA DA COMPUTAÇÃO	ALEXANDRA MIGUEL RAIBOLT DA SILVA
ENFERMAGEM	INGRID TAVARES CARDOSO
ODONTOLOGIA	LEANDRO JORGE FERNANDES
ADMINISTRAÇÃO	RAFAEL CEZAR MENEZES

Os docentes também puderam concorrer ao Prêmio Unifeso de Incentivo a Ideias Inovadoras e ao Prêmio Unifeso de Incentivo à Produção Acadêmica.

SAIBA +

Editora UNIFESO

É um órgão criado para garantir a editoração, publicação e difusão da produção acadêmica institucionalizada, realizada a partir das atividades de ensino, pesquisa e extensão desenvolvidas no âmbito dos cursos de graduação e pós-graduação e das unidades assistenciais e administrativas do Unifeso.

Compreende-se que a produção acadêmica institucionalizada extrapola o limite da produção científica e tecnológica contemplando, além destas, a produção técnica, didático-pedagógica, artística e cultural.

Os meios de publicação e difusão da produção acadêmica utilizados no âmbito da Editora Unifeso são: livros, catálogos, cartilhas, manuais, revistas de publicação periódica e anais de eventos acadêmico-científicos.

O grande destaque relacionado à produção acadêmica e à editora do Unifeso, em 2022, foi a reavaliação de seus periódicos pelo sistema Qualis. O resultado do esforço de manter as publicações indexadas e com publicações periódicas resultou na evolução da classificação de algumas das revistas acadêmicas do Unifeso. A Revista da JOPIC recebeu como nota a classificação B1, a Revista Unifeso – Humanas e Sociais obteve classificação B3, a Revista Formação e Prática Docente obteve nota B4 e a Revista da Faculdade de Medicina de Teresópolis alcançou a estratificação C. As três publicações, juntas englobam as áreas de Ciências Ambientais, Direito, Educação, Ensino, Administração Pública e de Empresas, Ciências Contábeis, Turismo, Ciência Política, Relações Internacionais, Ciências Biológicas, Direito, Planejamento Urbano e Regional, Demografia, Serviço Social e Medicina.

Uma excelente oportunidade de publicação disponível para docentes e discentes e de difusão do conhecimento produzido dentro dos muros da Instituição.

SAIBA +

EDITORA UNIFESO em números

	2021	2022
TÍTULOS	56	82
AUTORES DOCENTES	1.910	2.271
AUTORES DISCENTES	2.465	2.244
AUTORES EXTERNOS DOCENTES	95	107
AUTORES EXTERNOS DISCENTES	38	159
AUTORES TÉCNICO-ADMINISTRATIVO	44	54
MATERIAL DIDÁTICO	40	51
ARTIGOS	16	1.220

Foi bastante produtivo para o Editora Unifeso. Foram quase 15 mil páginas diagramadas, incluindo-se os anais do Confeso, que contribuíram com 365 artigos (um para cada dia do ano), e os testes de progresso, excelente material de estudos para os estudantes com quase 2 mil páginas de material didático para consulta aberta a todos que tenham interesse.

Resumos das publicações do EDITORA UNIFESO

Canto dos Poetas V

Resumo: É preciso trabalhar todos os dias pela alegria geral. É preciso aprender esta lição todos os dias e sair pelas ruas cantando e repartindo, a mão cristalina, a fronte fraternal.

SAIBA +

Pet-Saúde: Interprofissionalidade

Resumo: Este livro foi construído com o objetivo de analisar, discutir e divulgar as ações que contemplam a interprofissionalidade, os avanços e desafios em construção no âmbito do Programa de Educação pelo Trabalho para a Saúde PET-Saúde/Interprofissionalidade – 2018/2021, desenvolvido no Unifeso.

SAIBA +

SAIBA +

Análise da Formação em Saúde: Uma Cartografia das Mudanças Curriculares no Ensino

Resumo: A proposta de escrever sobre as mudanças curriculares assumidas no Curso de Graduação em Enfermagem e Medicina do Unifeso, a partir das transformações ocorridas no ensino com o Programa Nacional de Reorientação da Formação Profissional em Saúde (Pro-Saúde), não nasceu de um desejo de pesquisar a formação como um estudo que pudesse traçar uma cronologia dos passos dados pelas mudanças curriculares acontecidas no ensino da saúde. Vazava como desejo escrever sobre os movimentos de entrada no território da docência, que chamaria mais tarde de território da formação, a partir daquilo que vivenciava no cotidiano das mudanças curriculares.

SAIBA +

Conhecimentos e Práticas dos Profissionais de Saúde da Família Diante da Violência Doméstica Contra Crianças e Adolescentes no Município de Teresópolis - RJ

Resumo: A Estratégia Saúde da Família (ESF) apresenta peculiaridades em sua proposta de atenção que pode auxiliar na prevenção, detecção e acompanhamento de famílias que vivenciam situações de violência. Entretanto, o que se percebe na prática é uma grande dificuldade do problema ser identificado como prioridade.

SAIBA +

Representações Sociais Sobre o Papel da Escola e o Papel do Professor no Município de Armação dos Búzios/RJ: O Universo Consensual Revelando a "Nossa Búzios"

Resumo: Esse estudo buscou identificar, a partir da compreensão das representações sociais sobre o papel da escola e o papel da (o) professora (or) na rede municipal de Armação dos Búzios em qual modelo de ensino essas representações estão ancoradas e, assim, construir alguns passos para um trabalho de ressignificação dessas representações.
A tese sustenta a premissa de que a concepção de uma escola tradicional ainda é a base do entendimento sobre Educação e a ressignificação das representações sociais deve ir além da mera assimilação dos conhecimentos por meio de estratégias típicas do universo reificado, como os tradicionais cursos de capacitação docente.

SAIBA +

Ciclo Seminários Nappa

Resumo: Esta publicação apresenta os oito seminários de interação e aquisição de conhecimentos sobre acessibilidade, com temas variados, que apresentados e discutidos com profissionais de cada área específica, possibilitaram o pensar e repensar de práticas e atitudes que permeiam a educação inclusiva no cotidiano dos

Revista da Medicina Veterinária do Unifeso

Resumo: A Revista de Medicina Veterinária do Unifeso (RMVU) tem por objetivo divulgar trabalhos que representem contribuição importante para o desenvolvimento de novos conhecimentos entre pesquisadores, docentes, discentes e profissionais da Medicina Veterinária e áreas afins.

SAIBA +

Confeso

O Confeso possui abrangência estadual e acontece sempre no segundo semestre do ano letivo. É um espaço de diálogo em torno das conexões estabelecidas entre as diversas áreas da ciência, bem como a tecnologia e a inovação. Mais do que a soma de trabalhos nas diversas áreas do conhecimento, o Confeso é um encontro de saberes, ideias e troca de experiências com o objetivo de incentivar a criatividade e, consequentemente, a inovação nas diferentes áreas do conhecimento.

O Congresso reúne um conjunto de atividades acadêmico-científicas oriundas dos cursos de graduação e pós-graduação do Unifeso. Neste evento, a comunidade acadêmica apresenta atividades de pesquisa científica e tecnológica, projetos de inovação e de extensão no âmbito das Ciências Humanas e Sociais, da Saúde e das Tecnologias. Atividades como mesas-redondas, palestras, conferências, apresentação de trabalhos, minicursos, oficinas/workshops, feira de ciência, jornadas acadêmicas são parte da programação.

Além delas, inclui-se a participação dos Programas de Residência Médica, a Jornada Acadêmica de Apresentação dos Planos de Incentivo do Unifeso – JAAPI (PICPq - Plano de Incentivo a Iniciação Científica e à Pesquisa), PIIT (Plano de Incentivo a Inovação e Tecnologia) e PIEx (Plano de Incentivo à Extensão).

Também são expostos os projetos apoiados por agências de fomento externo como: CNPq (Conselho Nacional de Desenvolvimento Científico e Tecnológico) a partir dos Programas PIBIC (Programa Institucional de Bolsas de Iniciação Científica e PIBITI (Programa Institucional de Bolsas de Iniciação em Desenvolvimento Tecnológico e Inovação); CAPES/MEC (Coordenação de Aperfeiçoamento de Pessoal de Nível Superior) a partir do PIBID (Programa Institucional de Bolsa de Iniciação à Docência); FAPERJ (Fundação de Amparo à Pesquisa do Estado do Rio de Janeiro), a partir do Programa Jovens Talentos. O já consagrado FESTIVAL PRATA DA CASA, organizado pelo Centro Cultural Feso Pro Arte, fecha com chave de ouro este importante evento institucional.

Iniciativas como o Confeso reforçam o compromisso do Unifeso com a cultura, através da interação social e artística, visando ao desenvolvimento da cidadania e à integração com a comunidade.

Anais Jornada XXX Medicina Veterinária

Resumo: Tem por objetivo divulgar a produção acadêmica, a partir dos Trabalhos de Conclusão de Curso elaborados pelos estudantes e seus orientadores durante o Curso.

SAIBA + NOTÍCIA

SAIBA +

Anais VI Confeso IV JORNADA CIENTÍFICA DE RESIDÊNCIA MÉDICA

Anais VI Confeso Comunicação Oral

Anais VI Confeso Comunicação Oral JAAPI

Resumo: O Confeso possui abrangência estadual e acontece sempre no segundo semestre do ano letivo. É um espaço de diálogo em torno das conexões estabelecidas entre as diversas áreas da ciência, bem como a tecnologia e a inovação. Mais do que a soma de trabalhos nas diversas áreas do conhecimento, o Confeso é um encontro de saberes, ideias e troca de experiências com o objetivo de incentivar a criatividade e, consequentemente, a inovação nas diferentes áreas do conhecimento.

O Congresso reúne um conjunto de atividades acadêmico-científicas oriundas dos cursos de graduação e pós-graduação do Unifeso. Neste evento, a comunidade acadêmica apresenta atividades de pesquisa científica e tecnológica, projetos de inovação e de extensão, nas áreas da saúde, humanas e sociais e tecnologia. Atividades como mesas-redondas, palestras, conferências, apresentação de trabalhos, minicursos, oficinas/workshops, feira de ciência, jornadas acadêmicas são parte da programação.

Além delas, inclui-se a participação dos Programas de Residência Médica, a Jornada Acadêmica de Apresentação dos Planos de Incentivo do Unifeso – JAAPI (PICPq, PIIT e PIEx).

Também são expostos os projetos apoiados por agências de fomento externo como: CNPq a partir dos Programas PIBIC e PIBITI; CAPES/MEC a partir do PIBID; FAPERJ a partir do Programa Jovens Talentos. O já consagrado FESTIVAL PRATA DA CASA, organizado pelo Centro Cultural Feso Pro Arte, fecha com chave de ouro este importante evento institucional.

Iniciativas como o Confeso reforçam o compromisso do Unifeso com a cultura, através da interação social e artística, visando ao desenvolvimento da cidadania e a integração com a comunidade.

SAIBA +

Livro caminhos da Bioética Vol. 04

Resumo: Oportunidade de leitura para todos que se defrontam com questões éticas e uma rica fonte de referência para aqueles que procuram refletir de maneira mais profunda a natureza das decisões e condutas, ou necessitam de orientações de juízo prático no dia-a-dia.

SAIBA + NOTÍCIA

Cadernos de Direito Vol. 03

Resumo: Constituem uma revista destinada à publicação de trabalhos científicos dos docentes, discentes e colaboradores do Curso de Graduação em Direito do Unifeso.

Teste Progresso

Resumo: O Teste de Progresso é um instrumento que permite avaliar o progresso do estudante, das turmas, do currículo e das ferramentas avaliativas, além disso é um instrumento fundamental para a garantia de uma AUTO-AVALIAÇÃO DISCENTE e do curso.

SAIBA +

Cadernos de Odontologia Vol. 04

Resumo: Os artigos publicados nesse periódico são oriundos de pesquisas de profissionais, estudantes e pesquisadores da comunidade interna e externa à Instituição, que buscam explorar temas importantes para formação técnica e acadêmica na área de Odontologia.

SAIBA +

Anais Jornada Cientifica do Internato do Curso de Medicina XXXIX, XL e XLI

Resumo: Tem por objetivo divulgar a produção acadêmica a partir dos Trabalhos de Conclusão de Curso elaborados pelos estudantes e seus orientadores durante o Curso.

SAIBA + NOTÍCIA

Confeso

Reuniões científicas periódicas com o objetivo de estimular a comunidade acadêmica a produzir e divulgar os resultados das pesquisas científicas e de tecnologia e inovação, tanto no âmbito da Graduação quanto da Pós-Graduação são uma constante no Unifeso. Dentre as diferentes atividades programadas no calendário anual da instituição, o Congresso Acadêmico-Científico do Unifeso (Confeso) merece destaque. Por três dias, as atividades acadêmicas usuais (por exemplo, aulas) de todos os cursos são paralisadas para a sua realização. No ano de 2022, ocorreu sua 7ª edição que se caracterizou por ser um evento híbrido (com eventos presenciais e a distância) de natureza regional. Contou com participações de pesquisadores e palestrantes de outros países como Portugal, cerca de 4.000 estudantes de graduação e pós-graduação, docentes, funcionários técnico-administrativos e comunidade externa ao Unifeso.

É um espaço de diálogo que promove debates, perguntas, interpretações, avaliações e novas preocupações com os caminhos a serem percorridos na pesquisa científica e tecnológica e nos processos de inovação, na convicção de que são os alicerces para o ensino de qualidade. Está intimamente vinculado à missão institucional que expressa o seu compromisso com o desenvolvimento regional a partir da promoção da educação, da cultura, da ciência, da tecnologia e da inovação.

Na edição de 2022 merece destaque a palestra de abertura, transmitida pelo Youtube, com o tema Resíduos Sólidos - Objetivos de Desenvolvimento Sustentável (ODS) e as Interações. Proferida pela Palloma da Costa e Silva, Graduada em Ciências Econômicas pela Universidade Federal Fluminense (UFF); MBA em Comércio Internacional pela Universidade Federal do Rio de Janeiro (UFRJ); Mestre em Economia Empresarial pela Universidade Cândido Mendes; Doutoranda em Alterações Climáticas e Políticas de Desenvolvimento Sustentável pela Universidade de Lisboa com especialidade em Sistemas Sustentáveis de Energia; Atuação Profissional em Câmbio, Planejamento Financeiro, Orçamento, Custos e Gestão Empresarial, o evento já conta com mais de 800 visualizações.

Adicionalmente, pela primeira vez, foi realizada uma pesquisa NPS* para avaliar as atividades do Congresso que alcançou a nota **91,6.**

*NPS é a sigla para Net Promoter Score: uma metodologia criada em 2003 pela Bain & Company, para mensurar o quão bem as empresas estão lidando com seus clientes ou pessoas com as quais interage. O NPS pode inclusive ser um dos seus indicadores-chave de desempenho de médio longo prazo, sendo utilizado para implementar e acompanhar melhorias. (ENDEAVOR, 2021)

	2021	2022
ATIVIDADES PRESENCIAIS	26	492
ATIVIDADES ONLINE	520	7
MODERADORES	123	167
PARTICIPANTES	14.334	12.161
OUVINTES	12.285	11.410

Abertura VII Confeso

SAIBA +

Palestra sobre os Objetivos de Desenvolvimento Sustentável e as interações abre, oficialmente, o VII Confeso

SAIBA +

VII Confeso discute a mobilidade urbana

SAIBA +

Estudantes de Engenharia Civil conhecem mais sobre o mercado de trabalho em Geotecnia

SAIBA +

Estudante de Ciência da Computação conhecem o Sistema de Informação em Saúde Silvestre

SAIBA +

Os aspectos do Mercado Imobiliário são abordados no VII Confeso

SAIBA +

O que é o Tribunal do Júri? Tema foi detalhado por promotores no VII Confeso

SAIBA +

Ícone da Obstetrícia, Dr. Jorge Fonte de Rezende Filho ministra oalestra e lança livro no VII Confeso

SAIBA +

Residência Médica do HCTCO realiza jornada científica durante o VII Confeso

SAIBA +

Odontologia oferece Minicurso Prático de Implantes no VII Confeso

SAIBA +

Conquistando mais espaço na profissão: futuros enfermeiros aprofundam conhecimentos sobre o Eletrocardiograma em minicurso no Confeso

SAIBA +

Minicurso ensina na prática a manipulação de jujubas de vitamina C e colágeno

SAIBA +

Conhece a Alimentação Plant Based e Sustentável?

SAIBA +

Medicina Veterinária realiza Dia do Peixe durante o VII Confeso

SAIBA +

Conferência aborda a atuação do perito criminal

SAIBA +

Programação do curso de Fisioterapia aborda a saúdee as dificuldades dos transgêneros

SAIBA +

VII Confeso promove minicurso de Avaliação Psicopedagógica

SAIBA +

Trabalhos para o VII Confeso já podem ser submetidos

SAIBA +

Os eventos do VII Confeso foram organizados da seguinte forma:

DIAS DE CONFESO	ATIVIDADES PRESENCIAIS/ONLINE	PARTICIPANTES	OUVINTES	MODERADORES	CERTIFICADOS
18/OUT	148	3.582	3.532	50	2.235
19/OUT	218	5.257	5.201	56	3.280
20/OUT	201	4.286	4.225	61	2.675
TOTAL	567	13.125	12.958	167	8.190

Adicionalmente, através de parceria com a Sala Verde, foram também realizadas ações de promoção de sustentabilidade econômica. A atualização do aplicativo "recicla Terê", desenvolvido a partir dos bancos acadêmicos do Unifeso e em parceria com a Prefeitura Municipal de Teresópolis, dentre outras novidades, está a criação da aba de "Jogos", no qual o usuário pode testar suas habilidades em separar o lixo de maneira mais dinâmica e divertida.

ASSOCIAÇÃO DE CATADORES DE TERESÓPOLIS

Google Play

Sala VERDE

A Sala Verde é um espaço do Unifeso dedicado ao desenvolvimento de atividades de caráter educacional voltadas à temática ambiental.

SAIBA +

Prefeitura e Unifeso divulgam atualização do aplicativo Recicla Terê

SAIBA +

COMITÊS DE ÉTICA EM PESQUISA DO UNIFESO

Os comitês de ética do Unifeso possuem membros de diferentes áreas do conhecimento e buscam, por meio da avaliação ética dos projetos sob apreciação, qualificar e potencializar as pesquisas científicas na instituição

COMITÊ DE ÉTICA EM PESQUISA

CEP – Comitê de Ética em Pesquisa com Seres Humanos

É um colegiado interdisciplinar e independente, de caráter consultivo, deliberativo e educativo, criado para defender os interesses dos participantes da pesquisa em sua integridade e dignidade e para contribuir no desenvolvimento da pesquisa dentro de padrões éticos, observando a seguridade aos direitos e deveres dos participantes da pesquisa e da comunidade científica. O quadro a seguir apresenta o quantitativo de projetos e seus envolvidos:

	2020	2021
PROJETOS	149	159
PESQUISADORES RESPONSÁVEIS	149	159
ASSISTENTES DE PESQUISA ENVOLVIDOS	368	145
PROJETOS COM FOMENTO	4	17
ESTUDANTES DE INICIAÇÃO CIENTÍFICA	19	73

Plataforma Brasil

É um sistema eletrônico criado pelo Governo Federal para sistematizar o recebimento dos projetos de pesquisa que envolvam seres humanos nos Comitês de Ética em todo o país.

	2020	2021
APROVADOS	77	88
NÃO APROVADOS	2	0
PENDENTES	70	71
REUNIÕES REALIZADAS	4	6

CEUA - Comissão de Ética no Uso de Animais

É um colegiado interdisciplinar, autônomo e independente, de caráter consultivo, deliberativo e educativo, criado para promover os objetivos da ética e da ciência no uso dos animais, no ensino e na pesquisa.

O quadro a seguir apresenta o quantitativo de projetos e seus envolvidos:

	2020	2021
PROJETOS SUBMETIDOS	13	14
PESQUISADORES RESPONSÁVEIS	10	14
APROVAÇÕES DO CEUA	10	14
ENCONTROS REALIZADOS	5	6

SAIBA +

Participações docentes em eventos

Eventos Nacionais

Roberto Xavier - Luiza Miranda - Carla Cunto - Valéria - Jovando

Med. Veterinária 5 - Psicologia 4 - Fisioterapia 15 - Nutrição 3
Medicina 11 - Farmácia 3 - Odontologia 1 - Enfermagem 22

Eventos Internacionais

Ariane Cristina - Yasmin Notarbartolo - Gabriela

Nutrição

Participações de discentes em eventos

Eventos Nacionais

	2020	2021	2022
BIOMEDICINA	0	0	0
ENFERMAGEM	0	0	9
FARMÁCIA	0	1	0
FISIOTERAPIA	1	10	76
MEDICINA	18	18	21
MEDICINA VETERINÁRIA	1	2	11
NUTRIÇÃO	0	0	2
ODONTOLOGIA	0	0	0
PSICOLOGIA	4	0	40
TOTAL	24	31	159

Linhas de Pesquisa

Seguindo a definição do CNPQ, as linhas de pesquisa do Unifeso representam "temas aglutinadores de estudos científicos que se fundamentam em tradição investigativa, de onde se originam projetos cujos resultados guardam afinidades entre si." Assim, as 40 linhas de pesquisa da IES norteiam nossas publicações acadêmicas e concentram trabalhos correlatos.

SAIBA +

- Ação de Agentes Químicos e Físicos Causadores de Estresse
- Alimentos e Nutrição Humana
- Ciências Biológicas Básicas e suas Interfaces com a Saúde
- Constituição, Políticas Públicas e Cidadania
- Cuidado e Assistência Farmacêutica
- Cuidados em Clínica Veterinária - Estudos, Diagnósticos e Intervenções
- Cuidados em Enfermagem Médico-Cirúrgica - Estudos, Diagnósticos e Intervenções
- Cuidados na Saúde da Mulher, da Criança e do Adolescente Aspectos Clínicos, Biológicos e Socioculturais
- Cuidados na Saúde do Adulto e Idoso - Aspectos Clínicos, Biológicos e Socioculturais
- Desenvolvimento Tecnológico na Saúde
- Direitos Humanos e Políticas Socioambientais
- Dogmática Penal e Processual Penal, Política Criminal e Criminologia
- Economia, Orçamento e Tributos
- Educação Interprofissional em Saúde
- Educação Permanente em Saúde
- Empresa e Inovação
- Engenharia Organizacional
- Estruturas
- Ética, Direitos e Sociedade
- Ética e Bioética - Saúde, Ambiente e Sociedade
- Formação de Profissionais na Área da Saúde: Concepções e Práticas
- Geotecnia e Obras de Terra
- Gerência de Produção e Engenharia do Produto
- Gestão Ambiental, Conservação e Planejamento Ambiental
- História das Profissões da Saúde, suas Descobertas e Ícones
- Metodologias e Abordagens de Ensino Aplicadas à Área de Ciência e Tecnologia
- Métodos de Ensino e Avaliação da Aprendizagem
- Métodos e Técnicas de Ensino e de Aprendizagem na Área de Humanas e Sociais
- Modelagem e Simulação - Processamento Gráfico (Graphics)
- Nutrição Clínica e Comportamental
- Nutrição e Produção Animal
- Pesquisa Operacional
- Processo e Jurisdição
- Psicologia Social e Políticas Públicas
- Química e Bioquímica de Produtos Naturais com Possível Aplicação Terapêutica
- Relações Privadas e Direitos Sociais
- Saúde Alimentar - Higiene, Inspeção e Tecnologia de Produtos de Origem Animal
- Saúde, Subjetividade e Processos Clínicos
- Saúde Pública, Epidemiologia Humana e Animal
- Tecnologias e Meios de Comunicação e de Informação Aplicados a Educação em Saúde

EXTENSÃO

"Quando a academia ultrapassa seus muros a realidade se transforma"

A EXTENSÃO

Promove o desenvolvimento social, fomenta projetos e programas de extensão, cursos, eventos acadêmicos, científicos, culturais, desportivos, difunde a produção científica, atividades assistenciais em hospitais, clínicas e núcleos de práticas diversas, presta serviços e atividades político-sociais e comunitárias.

Como destaque estão os projetos **PROTEGER TERESÓPOLIS** e o **PROTEGER RURAL.** Ambos visam a fazer levantamentos censitários para auxiliar a produção de uma base de dados que sirva como informação para o poder público estabelecer políticas que atendam as reais necessidades do município de Teresópolis. Em 2022, estes projetos contemplaram, conjuntamente, 83 estudantes com bolsas de auxílio acadêmico.

83 ESTUDANTES COM BOLSAS
DE AUXÍLIO ACADÊMICO.

SAIBA +

ATIVIDADES DE EXTENSÃO	2020	2021
ATIVIDADES CADASTRADAS NO CONFESO	546	567
MESAS-REDONDAS, MINICURSOS E CONFERÊNCIAS	151	303
TRABALHOS APROVADOS PARA COMUNICAÇÃO ORAL	326	264
CERTIFICADOS EMITIDOS	12.779	8.190

PROJETOS EM DESTAQUE

Proteger Teresópolis

Sobre o Projeto

É uma parceria entre o Unifeso e a Defesa Civil Municipal, com objetivo de diagnóstico e produção de conhecimento para a diminuição da vulnerabilidade de Teresópolis aos escorregamentos de massa decorrentes das chuvas.

Com envolvimentos dos cursos

- ENGENHARIA CIVIL
- MEDICINA
- ENFERMAGEM
- PSICOLOGIA
- ARQUITETURA E URBANISMO
- DIREITO

Produções e Produtos

- ÍNDICE DE VULNERABILIDADE PARA EVACUAÇÃO DE EMERGÊNCIA - IVEE
- ÍNDICE DE VULNERABILIDADE GEOESTRUTURAL - IVGE
- CADASTRO E MAPAS GEORREFERENCIADOS
- GRAU DE CONFIANÇA NAS SIRENES E SISTEMAS DE ALERTA
- REGULARIZAÇÃO FUNDIÁRIA – POSSE E PROPRIEDADE

Abrangência do Projeto

1.593 domicílios

3.715 pessoas

5 comunidades

Proteger Teresópolis é debatido na Câmara Setorial de Desenvolvimento Sustentável da Alerj

SAIBA +

Unifeso leva projeto Proteger Teresópolis ao Fits Água 2022

SAIBA +

Envolvidos nos projetos Proteger Teresópolis e Proteger Rural relatam experiências

SAIBA +

Proteger Teresópolis Rural

Lançado em 2021, em parceria com as Secretarias de Agricultura e Meio Ambiente de Teresópolis, Secretaria Estadual de Agricultura do Rio de Janeiro e Emater tem como objetivos promover diagnóstico econômico, social, sanitário, produtivo e ambiental da atividade agropecuária de Teresópolis e contribuir com ações e políticas públicas e privadas para o desenvolvimento regional, preservação ambiental e a melhoria qualidade de vida aos trabalhadores e da população rural do município.

Com envolvimentos dos cursos

- MEDICINA VETERINÁRIA
- NUTRIÇÃO

Atividades desenvolvidas

- IDENTIFICAÇÃO DO PRODUTOR E DA PROPRIEDADE
- ÁREAS DE PRESERVAÇÃO AMBIENTAL
- RENDA E COMERCIALIZAÇÃO DE PRODUTOS
- CULTIVO
- USO DE INSUMOS AGRÍCOLAS
- USO DA ÁGUA NA PRODUÇÃO
- ASSISTÊNCIA TÉCNICA, CRÉDITO OU FINANCIAMENTO E MAQUINÁRIO
- PRODUÇÃO ANIMAL DE CARÁTER COMERCIAL
- SITUAÇÃO HABITACIONAL DO PRODUTOR RURAL
- QUALIDADE DAS ESTRADAS

521 propriedades visitadas e produtores entrevistados

1.549 pessoas

17 localidades

Foi dada a largada no Proteger Rural, e estudantes selecionados recebem as camisas para vestir em campo

SAIBA +

Estudante do Proteger Rural vestem a camisa e iniciam trabalhos de campo, na localidade do Cruzeiro

SAIBA +

Envolvidos nos projetos Proteger Teresópolis e Proteger Rural relatam experiências

SAIBA +

Programa de Literatura, Artes, Memória e Cinema - PLAMC

225
atividades e projetos desenvolvidos pelo PLAMC ao todo

DACS*	19
PLAMC	19
BIOMEDICINA	10
ENFERMAGEM	22
FARMÁCIA	04
FISIOTERAPIA	16
MEDICINA	75
MEDICINA VETERINÁRIA	21
NUTRIÇÃO	10
ODONTOLOGIA	22
PSICOLOGIA	7
TOTAL	225

*Direção Acadêmica das Ciências da Saúde

Mutirão do Imposto de Renda

No dia 14/5, aconteceu na Feirarte Teresópolis, o mutirão do Imposto de Renda, com a ajuda do Núcleo de Apoio Contábil e Fiscal (NAF) e dos nossos cursos de Administração e Ciências Contábeis. O mutirão foi exitoso no apoio aos que buscaram auxílio para a Declaração do Imposto de Renda, realizando 16 atendimentos.

SAIBA +

Hackathon - UNIFESO Challenge

O Unifeso Challenge, em parceria com as empresas MedPortal, Noclaf e ASL, teve como objetivo aproximar o mercado de trabalho da academia por meio do incentivo à criação de soluções inovadoras e de base computacional para o desenvolvimento de propostas tecnológicas sustentáveis.

A proposta foi desafiar os participantes a se unirem e somarem esforços e competências para criarem soluções computacionais inovadoras aos problemas apresentados pelas empresas parceiras.

Foi uma maratona de criação e programação, onde equipes competiram entre si para desenvolverem, em um dia imersivo, uma solução inovadora, conforme os desafios propostos.

30 ESTUDANTES DE CIÊNCIA DA COMPUTAÇÃO

30 estudantes de ciência da computação participaram e três equipes de quatro estudantes ficaram com os prêmios de primeiro, segundo e terceiro lugar com premiação em dinheiro.

SAIBA +

Oficina de Robótica com Arduino

A oficina teve como objetivo a integração entre os alunos do curso de Ciência da Computação da disciplina de Robótica Computacional com alunos de 8º e 9º anos (fundamental II) e alunos do ensino médio do Ceso para o desenvolvimento de oficinas de robótica e programação utilizando a placa de prototipagem Arduino.

PARTICIPANTES

24 ESTUDANTES DO CESO

+

20 ALUNOS DO 1º PERÍODO DE CIÊNCIA DA COMPUTAÇÃO.

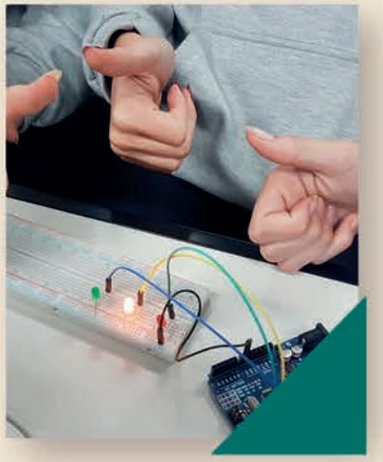

SAIBA +

Olímpiada Brasileira de Robótica- OBR

Quatro estudantes do curso de Ciência da Computação participaram da etapa regional da Olímpiada Brasileira de Robótica em Niterói no dia 13-08.

1º Feira Agrovet

A 1º Feira AgroVet do Unifeso foi realizada no dia 20 de janeiro e foi organizada pelos cursos de graduação de Medicina Veterinária e de Agronomia, no Campus Quinta do Paraíso. A feira teve como objetivos:

- Promover debates e workshops com especialistas sobre Agricultura, Pecuária e Assistência Técnica Agronômica e Veterinária, nas áreas de olericultura, fruticultura, produção e nutrição animal (aquicultura, apicultura, bovinocultura, caprinocultura e equideocultura), cultivo de lúpulo, agroecologia, produção de alimentos orgânicos, produção de vinhos na Região Serrana e no Estado do Rio de Janeiro, além de plantio e produção de pastagens e forragens, destacando o uso racional e sustentável do solo e da água;
- Ofertar espaço para exposição de produtos e tecnologias em Agricultura e Pecuária, atraindo visitação para divulgar a produção regional;
- Promover networking estadual em Agricultura e Pecuária, potencializando a troca de saberes entre produtores rurais, empresas afins e universidades;
- Tornar-se referência no Estado do Rio de Janeiro, considerando a relevância da produção agrícola no município de Teresópolis.

Unifeso realiza a 1ª Feira AgroVet e destaca a potência da produção e das tecnologias em Agricultura e Pecuária na região, com muito entretenimento e comida boa

SAIBA +

Gestão municipal participa da 1ª AgroVet do Unifeso

SAIBA +

Unifeso faz parceria com multinacional Huawei

SAIBA +

Unifeso fecha parceria com a Huawei ICT Academy

SAIBA +

FiberX apresenta a tecnologia 5G e suas aplicações aos estudantes de Ciência da Computação

SAIBA +

CONTRIBUIÇÃO REGIONAL EM INOVAÇÃO, CIÊNCIA E TECNOLOGIA

Parceria Internacional com a empresa Chinesa de Tecnologia de Informação e Comunicação Huwaei ICT Academy

Por meio dessa parceria, a comunidade acadêmica e a sociedade poderão realizar diferentes cursos gratuitos na área de tecnologia e ainda participar de desafios e atividades internacionais.

Os participantes dos cursos com melhor desempenho poderão ter acesso a um voucher para realização da certificação profissional pela Huwaei, iniciativa que possibilita maior inserção no mercado de trabalho. A Huwaei é líder global em soluções de tecnologia de informação e comunicação. O Unifeso ofertou no ano de 2022 o curso de Inteligência Artificial e ainda realizou palestras na área.

Participação no Conselho Consultivo do Serratec

O Unifeso ocupa a vice-presidência do Conselho Consultivo do Parque Tecnológico da Região Serrana, por meio da Direção Acadêmica de Ciências Humanas e Tecnológicas. O Serratec é o principal indutor de negócios em TI do interior do estado do Rio de Janeiro, o Serratec é também o maior Parque Tecnológico do interior fluminense, abrangendo as cidades de Petrópolis, Teresópolis, Nova Friburgo e Areal.

No ano de 2022, a DACHT participou das três reuniões do conselho e ainda do Grupo de Trabalho de enfrentamento de Desastres na Região. No mês de novembro, o Unifeso sediou o Serratec Business, com o tema de Cybersecurity, possibilitando a troca de experiência de profissionais de TI em uma área de grande demanda no mercado.

A DACHT PARTICIPOU DAS TRÊS REUNIÕES DO CONSELHO E AINDA DO GRUPO DE TRABALHO DE ENFRENTAMENTO DE DESASTRES NA REGIÃO.

Teresópolis vai sediar Serratec Business sobre segurança cibernética; veja como participar

SAIBA +

Conselho Consultivo do Serratec discute ações tecnológicas para o enfrentamento de desastres na Região Serrana

SAIBA +

Conselho Municipal de Inovação, Ciências e Tecnologia-COMINT

Integrando o Conselho Municipal de Inovação, Ciências e Tecnologia do Município de Teresópolis a Direção Acadêmica de Ciências Humanas e Tecnológicas participou das quatro reuniões ordinárias do conselho.

Conlestech

O Unifeso participou como expositor e compondo um painel do evento de inovação e tecnologia do Consórcio Intermunicipal de Desenvolvimento da Região Leste Fluminense (Conleste).

SAIBA +

StartupWeekend

Techstars Startup Weekend é uma jornada imersiva dentro do mundo das startups. A proposta do evento é que times sejam criados para gerarem novas ideias e startups em uma atividade imersiva realizada em três dias.

A jornada ocorreu no município de Teresópolis entre os dias 08 e 10 de julho. O Unifeso participou com a mentoria da Prof.a Vivian Telles Paim e estavam presentes no evento estudantes e egressos da instituição.

Unifeso participa da segunda edição do Startup Weekend

SAIBA +

Unifeso Startup Weekend

SAIBA +

Fórum Global de Inovação Tecnologia e Sustentabilidade- Fits Água 2022

No dia 04 de novembro, o Unifeso participou do FITS ÁGUA, apresentando o projeto Proteger no painel "Recuperação, adaptação e prevenção aos eventos climáticos extremos na prática: projetos e ações"

Unifeso leva projeto Proteger Teresópolis ao Fits Água 2022

SAIBA +

FITS ÁGUA 2022: Teresópolis participa do Fórum Global de Inovação e Tecnologia em Sustentabilidade

SAIBA +

PET-Saúde - Programa de Educação pelo Trabalho para a Saúde Interprofissionalidade Unifeso

O Unifeso foi uma das três instituições privadas aprovadas na 10ª edição do programa, em 2022, que iniciou suas atividades em agosto de 2022 e encerra em 30 de julho de 2023.

Em todo o território nacional, foram aprovados mais de 140 projetos, e o Unifeso está entre as 10 (dez) IES selecionadas do estado do Rio de Janeiro para estar nesta edição, com o projeto:

PET-SAÚDE UNIFESO/TERESÓPOLIS A INTEGRAÇÃO ENSINO-TRABALHO
COMUNIDADE ATUANDO NA QUALIFICAÇÃO DA GESTÃO E DA ASSISTÊNCIA.

São **63 participantes** dos diferentes cursos da área da saúde, em especial Medicina

BIOMEDICINA

ENFERMAGEM

MEDICINA

VETERINÁRIA

ODONTOLOGIA

PSICOLOGIA

NUTRIÇÃO

A 10ª edição do PET Saúde está estruturada em dois grandes eixos – "Gestão em Saúde e Assistência à saúde", e o Unifeso trabalhará os seguintes temas: Gestão das Práticas de Educação em Saúde, Epidemiologia, Iniciativas de Atenção à Saúde, de Gestão em Saúde e de Educação em Saúde voltadas para a pandemia de COVID-19 e Vigilância em Saúde e Promoção à Saúde e será realizado em parceria com a secretaria municipal de saúde de Teresópolis.

O PET-Saúde é uma iniciativa do Ministério da Saúde e do Ministério da Educação, conduzida pela Secretaria de Gestão do Trabalho e da Educação na Saúde (SGTES), voltada ao fortalecimento da integração ensino-serviço-comunidade, promovendo a qualificação em serviço dos profissionais de saúde, por meio de atividades de ensino, pesquisa, extensão universitária e a participação social.

O objetivo do programa é desenvolver ações de educação visando à integração ensino-serviço-comunidade de forma articulada entre o Sistema Único de Saúde (SUS) e as Instituições de Ensino Superior, a fim de promover a preparação de futuros profissionais da saúde para atuação colaborativa em eixos vinculados à gestão em saúde e a assistência à saúde.

São 40 estudantes distribuídos por Grupo de Aprendizagem Tutorial.

Os docentes/tutores são 10 bolsistas dos cursos de Enfermagem, Fisioterapia, Medicina, Nutrição e Psicologia.
Os preceptores são médicos, enfermeiros, farmacêuticos da Secretaria Municipal de Saúde de Teresópolis num total de 10 profissionais com bolsa oferecida pelo Ministério da saúde e eles estão alocados nas unidades de saúde onde os estudantes estão alocados.

As atividades foram iniciadas no segundo semestre de 2022 nas unidades de saúde do município de Teresópolis que são elas: Setor de Vigilância epidemiológica/SMS; UPA; Centro Materno infantil, NASF, Unidade de Saúde Dr. Eitel Abdallah.

FORAM REALIZADAS AS SEGUINTES ATIVIDADES:

1 SEMINÁRIO TEMÁTICO	143 PARTICIPANTES
2 AÇÕES DE SAÚDE	80 PARTICIPANTES
TREINAMENTO PARA AGENTES COMUNITÁRIOS	67 PARTICIPANTES
CURSOS ONLINE REALIZADOS PELAS EQUIPES (AVASUS)	5 CURSOS
ATENDIMENTOS AOS USUÁRIOS	NAS 5 UNIDADES
TESTE RÁPIDO PARA SÍFILIS	150 UNIDADES
TESTE RÁPIDO PARA HIV	50 UNIDADES
TESTE RÁPIDO PARA HEPATITE	60 UNIDADES
TESTE RÁPIDO PARA COVID-19	135 UNIDADES
CONSULTAS/ACONSELHAMENTO	100
MENSURAÇÃO DE GLICEMIA CAPILAR	67
MENSURAÇÃO DE PRESSÃO ARTERIAL	97
CONSULTA A GESTANTES	55

PET SAÚDE

III Semana do Curso de Psicologia

Celebrar o dia do psicólogo (27/08/22) com palestras formativas e discussões sobre a atuação do psicólogo nos últimos 60 anos no Brasil. Oportunizar o encontro de pesquisadores internacionais em áreas em expansão da/na psicologia, agregando valor ao curso e a formação do psicólogo no Unifeso.

A atividade ocorreu entre os dias 26 e 31 de agosto.

860 PARTICIPANTES

SAIBA +

Atividades Desportivas

As atividades desportivas também merecem destaque em 2022. O retorno de 100% das atividades presenciais permitiu que, em junho, fosse realizado o **Viradão Unifeso. Foram 24h ininterruptas** de esportes, abrangendo as modalidades de Alongamento, Ballet, Basquete, Cross Training, Dança, Futsal, Handebol, Jiu-jitsu, Localizada, Queimado, Muay Thai, Yôga e Voleibol. Todas as atividades foram abertas à comunidade de Teresópolis. Um evento preparado para reinaugurar o Ginásio Unifeso, reformado, localizado no campus sede.

VIRADÃO UNIFESO

Mas as novidades não pararam por aí. A promoção da saúde física de toda a comunidade Unifeso foi uma das prioridades no ano de 2022. A oferta das modalidades de Futsal, Handebol, Vôlei e Basquete esteve disponível para funcionários e discentes com o acompanhamento de professores renomados. Como resultado, houve engajamento dos estudantes em atividades recreativas e de funcionários em eventos externos.

Viradão Unifeso: 24 horas de atividades físicas ininterruptas para a comunidade acadêmica e sociedade em geral

SAIBA +

Contagem regressiva para o Viradão Unifeso: confira a programação da 24 horas ininterruptas de atividades físicas

SAIBA +

Viradão coloca a comunidade para se exercitar

SAIBA +

Unifeso oferece modalidades esportivas para estudantes e colaboradores

SAIBA +

Recreação organizada pela Atlética e pelo Diretório de Medicina Veterinária promove entrosamento entre os ingressantes

SAIBA +

Luan Alves Silva, colaboradores do Unifeso, consagra-se campeão pan-americano de jiu-jitsu

SAIBA +

Luan Alves Silva, colaborador do Unifeso, é campeão no Brasil Open de Jiu-Jitsu

SAIBA +

Inscrições abertas para a Olimpíada Interna Unifeso

SAIBA +

Últimos dias de inscrição para a Olimpíada Interna Unifeso

SAIBA +

Comunidade acadêmica ganha mais alguns dias para se inscrever na Olimpíada Interna Unifeso

SAIBA +

Como coroamento do ano com relação aos eventos esportivos, aconteceram as Olimpíadas Internas Unifeso. Com 112 equipes inscritas, foram programados 105 jogos divididos entre 6 modalidades (Cabo de Guerra, Queimado, Basquete, Handebol, Futsal e Vôlei). Partindo de uma ideia do Diretório Saul Mariano, dos Cursos de Administração e de Ciências Contábeis, as Olimpíadas também contaram com uma ação social: arrecadação de fraldas geriátricas. Cada estudante que doou 2 ou mais pacotes recebeu uma quantidade simbólica de horas de atividade de extensão. Como resultado, foram arrecadados mais de 140 pacotes, entregues

112 equipes inscritas

105 jogos

6 modalidades

Olimpíada Interna começa dia 22/08 e terá campanha solidária

SAIBA +

Olimpíada Interna do Unifeso encerra neste sábado

SAIBA +

NDS

Núcleo de Estudos, Diagnósticos e Ações em Saúde

No ano de 2022, através das ações de saúde e projetos do Núcleo de Estudos Diagnósticos e Ações em Saúde (NDS), foram realizados os seguintes atendimentos e atividades:

Projeto Teresópolis Contra a COVID-19

Registro de Vacinação e Cadastro de vacinas no Sistema Conecte-SUS do município de Teresópolis.

39 Estudantes envolvidos nos lançamentos.

58.107 Pessoas registradas no sistema.

Campanhas de vacinação:

1.208 Pessoas imunizadas.

Ações de saúde

(COVID, HIV, Hepatite B e Sífilis):

72 Testes rápidos realizados.

Indicadores para comorbidades:

Portadoras de doença crônica e com agravos não transmissíveis.

214 Pessoas identificadas.

Verificação:

Pressão arterial, glicemia, avaliação de saúde bucal, sexual, entre outros atendimentos individuais:

1.698 Pessoas atendidas.

61.085 Total de atividades e atendimentos diversos

NDS - AÇÕES EM SAÚDE

PLANO DE INCENTIVO A EXTENSÃO - PIEX

Seu propósito fundamental é garantir ações que estimulem o desenvolvimento e fortalecimento da relação institucional com a comunidade, promovendo e fomentando a integração ensino-trabalho-comunidade.

A tabela a seguir apresenta, quantitativamente, as realizações do PIEx em 2022:

PIEX	QUANTIDADE
PROJETOS:	22
COORDENADORES:	22
DOCENTES VOLUNTÁRIOS:	21
PROJETOS COM FOMENTO:	15
PESQUISAS CIENTÍFICAS:	12
PESQUISAS TECNOLÓGICAS:	3
ESTUDANTES DE INICIAÇÃO CIENTÍFICA:	99
CURSOS ENVOLVIDOS:	13
AÇÕES DE EXTENSÃO:	8

SAIBA +

Esterilização Cirúrgica de GATOS, para controle populacional, no Município de Teresópolis – RJ

Com objetivo de promover a esterilização cirúrgica de felinos do município de Teresópolis-RJ, com enfoque para aqueles comprovadamente em situação de baixa renda, descrevendo e registrando os dados obtidos através de coletânea, proporcionando controle da população de felinos, auxiliando na diminuição da disseminação de zoonoses aos quais podem ter carácter nocivo à saúde humana.

275 atendimentos felinos gratuitos realizados

122 fêmeas

153 machos

PÚBLICO:	ESTUDANTES E COMUNIDADE
LOCAL/COMUNIDADE:	CLÍNICA ESCOLA DE MEDICINA VETERINÁRIA
MUNICÍPIO:	TERESÓPOLIS
PERÍODO DE REALIZAÇÃO:	DE FEVEREIRO A DEZEMBRO
Nº DE ESTUDANTES ENVOLVIDOS:	04 ESTUDANTES

SAIBA + SAIBA +

Comparativos de Projetos de Pesquisa Desenvolvidos nos últimos três anos pelo PIEx

2020	2021	2022
23 projetos	21 projetos	15 projetos

Projetos de Pesquisas Científicas e Tecnológicas desenvolvidas pelo PIEx

	2021	2022
PESQUISAS CIENTÍFICAS	21	12
PESQUISAS TECNOLÓGICAS	2	3

Pesquisas Científicas desenvolvidas a partir dos projetos de extensão

Promoção da alimentação adequada e saudável no ambiente de trabalho de uma instituição de ensino superior da região serrana do Rio De Janeiro.

Projeto Capacitação – SALVANDO VIDAS.

Esterilização cirúrgica de gatos, para controle populacional, no Município de Teresópolis - RJ.

Adolescer II: um projeto de extensão sobre a saúde mental no ambiente escolar.

Projeto adolescer: saúde mental de adolescentes na rede pública de Teresópolis.

Interprofissionalidade no campo da Geriatria Fazenda Ermitage como cenário de prática.

A estufa escola e a inserção do Unifeso nas práticas integrativas e complementares em saúde.

Horta comunitária como atividade de educação em saúde nas UBS do Município de Teresópolis.

Projeto de Extensão LabPet – Prestação de exames de análises clínicas veterinária à população de áreas carentes atendidas na Clínica Escola do Unifeso, Teresópolis, RJ.

Ciência itinerante: Projeto de comunicação da universidade com a sociedade.

Quando o ato de brincar é uma ação terapêutica na preparação cirúrgica.

Sala verde Unifeso espaço-tempo de educação socioambiental.

Pesquisas Tecnológicas desenvolvidas a partir dos projetos de extensão

Projeto de Integração Unifeso-Escola para Competições de Robótica.

Construção de um barco sonda para monitoramento de parâmetros ambientais em corpos d'água.

EMAU-TERÊ: Práticas Extensionista de Arquitetura e Urbanismo.

Comparativo de Projetos X Projetos com fomento pelo PIEx nos últimos 3 anos

Comparativo de Envolvimento de Professores e Estudantes no PIEx

Comparativo de Participantes Envolvidos nos Eventos do PIEx

Obs.: Esse número considera todas as inscrições nas diversas atividades como Confeso e Ligas Acadêmicas onde professores e estudantes estão envolvidos e são certificados por essas participações.

Apesar da queda apresentada, há que se destacar que os eventos presenciais não conseguem mobilizar um quantitativo de participantes tão grande quanto os eventos virtuais. Comparando-se este número de participantes com os quase 29 mil do ano de 2019, anterior à pandemia do COVID-19, registra-se um crescimento de pouco mais de 35% em três anos, o que corresponde a um incremento de quase 11% ao ano!

Ações de Extensão desenvolvidas

As ações de extensão do Unifeso compreendem o tripé docentes-discentes-comunidade. Acontecem em diferentes formatos, como curso, campanha de vacinação, seminário, capacitação etc. Entre as atividades do ano de 2002 destaca-se:

1. Conferência de Abertura e Capacitação - Projeto CapacitaAÇÃO Salvando Vidas
2. Lançamento do E-book: PET-SAÚDE: Interprofissionalidade – Unifeso
3. Seminário de abertura: PET-SAÚDE: Gestão e Assistência – Unifeso
4. AMAmenta SIM, em virtude do Agosto Dourado e da Semana Mundial de Aleitamento Materno de 2022
5. Comemoração do Dia Nacional do Doador Voluntário de Sangue
6. Edital Proteger Covid
7. Curso de Dentística restauradora

Vão até domingo, 26, as inscrições para estudantes participarem do Projeto Indicadores de Vacinação

SAIBA +

Funcionários da Feso participam de Oficinas Culinárias em projeto de promoção de alimentaçãosaudável com o curso de Nutrição

SAIBA +

Curso Dentística Restauradora segue com inscrições abertas até o fim do mês

SAIBA +

Unifeso recebe a Jornada de Integração Serrana em Pneumologia da Sopterj

SAIBA +

Projeto Indicadores de Vacinação: estudantes fazem a inclusão dos dados da vacina de COVID-19 no Conecte SUS Cidadão

SAIBA +

Secretária de Saúde capacita estudantes que serão inseridos nas unidades de saúde do município

SAIBA +

BOLSAS DE EXTENSÃO
(Bolsistas x Ofertas de bolsas)

BOLSAS OFERTADAS

BOLSISTAS

LIGAS ACADÊMICAS

São organizações estudantis que se integram no processo acadêmico, onde ao todo são **56 ligas formadas** por estudantes dos cursos de medicina, enfermagem, fisioterapia, odontologia e medicina veterinária, docentes e pessoas interessadas da comunidade.

As Ligas são reconhecidas, como um mecanismo de muito valor e importância na dinâmica do processo acadêmico-científico de informação e de formação de seus estudantes, na integração indissociável das funções de pesquisa, ensino e extensão e na relação entre esta instituição de educação superior, comunidade acadêmica e a sociedade loco-regional.

Extrapolar os muros da faculdade e agregar valor ao conhecimento: a importância das Ligas Acadêmicas de Medicina no Unifeso

SAIBA +

Conheça o trabalho de algumas das Ligas Acadêmicas de Medicina

SAIBA +

Primeiro evento da Liga Acadêmica de Feridas e Curativos tem público e palestrantes de peso

SAIBA +

Atividades das Ligas Acadêmicas

	2020	2021	2022
ATIVIDADES	137	229	152
PARTICIPANTES	13.330	17.280	14.738

Certificados Emitidos em Eventos das Ligas Acadêmicas

	2020	2021	2022
CERTIFICADOS EMITIDOS	9.377	14.462	9.091

A Liga de cirurgia pediátrica, coordenada pela professora Carla Eliane Carvalho de Sousa, conquistou o terceiro lugar no II Congresso Científico de Ligas Acadêmicas de Cirurgia Pediátrica.

No XXVI Congresso Brasileiro de História da Medicina as acadêmicas conquistaram o 2º e 3º lugares do Prêmio Carlos da Silva Lacaz, respectivamente

- **Ana Cássia Gonzalez**
- **Ligia Aurélio V. P. Tavares**
- **Carina Sans Moraes Caetano**
- **Gabriela Francisca Salvador.**

SAIBA +

O Núcleo de Práticas Jurídicas – NPJ

O NPJ é um centro de profissionalização destinado à capacitação e treinamento dos discentes para a prática do exercício da profissão jurídica, além de prestar serviço à comunidade carente na busca da democratização e efetivação de seus direitos.

Passou por um processo de reorganização dos atendimentos primando pela informação qualificada e aprendizado do estudante dos últimos períodos do curso de Direito. O gráfico a seguir apresenta as atividades desenvolvidas pelo Núcleo em 2022, comparadas aos anos de 2020 e 2021:

Número de atendimentos NPJ

	2020	2021	2022
ÁREA CÍVEL	67	219	142
ÁREA FAMÍLIA	57	283	133
ÁREA CRIMINAL	5	133	72
ÁREA TRABALHISTA	88	184	174

SAIBA +

Núcleo de Apoio Contábil e Fiscal - NAF

Convênio firmado com a União para proporcionar conhecimento acerca da função econômica e social dos tributos, bem como sobre os direitos e deveres associados à tributação - em especial sobre as obrigações tributárias, por meio de discussões, palestras, grupos de estudo, treinamentos e visitas guiadas à RFB; qualificação para o futuro exercício profissional por meio de vivência prática que proporcione a aplicação profissional do aprendizado teórico, e orientação contábil e fiscal pelos estudantes universitários a pessoas físicas de baixa renda, microempresas, microempreendedores individuais e entidades sem fins lucrativos. Realizou 51 atendimentos em 2022.

SAIBA +

Sustentabilidade Socioambiental: Juntos por um mundo mais sustentável!

É o princípio de ação e formação no Unifeso e está alicerçado na promoção da conservação, recuperação e melhoria das condições ambientais e sociais, promovendo a participação de toda a comunidade da IES, desde a esfera administrativa ao ensino, pesquisa e extensão, incorporando a sustentabilidade em suas práticas cotidianas.

Para o Unifeso, o meio ambiente é compreendido de forma holística, englobando o ser humano e seu patrimônio histórico, artístico e cultural; a responsabilidade socioambiental ultrapassa o processo de ensino propriamente dito, abrangendo suas consequências para a sociedade. O Grupo de Trabalho Sustentabilidade Socioambiental realiza ações educativas em parceria com a Sala Verde, como também atividades organizacionais e estruturais.

Dando continuidade ao projeto de uso racional dos recursos naturais pelos diferentes setores e unidades do Unifeso, **Resíduos Sólidos que propôs a redução, a reutilização e a reciclagem correta dos resíduos** foi o tema utilizado nas ações educativas também no ano de 2022.

TEMA 2020	TEMA 2021	TEMA 2022
Energia	**Resíduos Sólidos**	**Resíduos Sólidos**
SLOGAN	SLOGAN	SLOGAN
Anote esta ideia: Economize Energia!	**Juntos por um mundo mais sustentável!**	**Juntos por um mundo mais sustentável!**

Uma das ações foi a distribuídos de copos personalizados aos funcionários que tivessem uma atitude sustentável. O copo foi pensado no consumo consciente e no meio ambiente.

Já pegou o seu copo?

SAIBA +

Saiba como descartar corretamente o lixo eletrônico

SAIBA +

Como descartar corretamente medicamentos vencidos

SAIBA +

Sala Verde Unifeso prevê atividades para Semana do Meio Ambiente e VI Confeso sobre Resíduos Sólidos, o tema do PDI

SAIBA +

CURSO SUPORTE BÁSICO DE VIDA NO AMBIENTE ESCOLAR

Curso de Extensão desenvolvido em parceria com o Município de Maricá

Curso "Suporte Básico de Vida No Ambiente Escolar"

Foi concebido para atender a uma solicitação específica da Secretaria Municipal de Educação de Maricá e foi oferecido como contrapartida do Unifeso em contrapartida à sua participação no **Programa Passaporte Universitário do Município de Maricá** com objetivo de capacitar professores e funcionários de escolas públicas e privadas de educação básica e estabelecimentos de recreação infantil em noções básicas de primeiros socorros.

Destaca-se que, em linha com a missão institucional do Unifeso, a escolha dessa contrapartida foi baseada na Lei Lucas (Lei Nº 13.722) que tornou obrigatória a "capacitação em noções básicas de primeiros socorros de professores e funcionários de estabelecimentos de ensino públicos e privados de educação básica e de estabelecimentos de recreação infantil".

180 total inscritos no curso

CLÍNICAS-ESCOLA

As clínicas-escola são importantes cenários de formação e profissionalização dos estudantes da área da saúde, oferecendo atendimentos à população em geral do Município de Teresópolis. Também são oferecidos nas clínicas-escola do Unifeso procedimentos e tratamentos em diferentes áreas, além de projetos de extensão que tem como objetivo oferecer seus serviços de maneira acessível à comunidade carente do município.

CLÍNICA-ESCOLA DE ODONTOLOGIA

Equipada com 68 consultórios, com laboratório de prótese, que presta o suporte técnico necessário no planejamento e confecção da fase laboratorial da construção das próteses dentárias, placas e aparelhos ortodônticos móveis; central de materiais e esterilização, com autoclave e uma sala de armazenamento dos instrumentais já esterilizados; escovódromo com sete pias de apoio aos professores e estudantes para educação e orientação da higiene em saúde bucal; Centro de Diagnóstico e Imagem Digital, proporcionando ao estudante a formação em radiologia com equipamento moderno e inovador visando à qualidade do ensino e a prestação do atendimento odontológico de qualidade à população local e cidades vizinhas, estabelecendo uma relação entre ensino, trabalho e cidadania, que põe o estudante, desde o início do curso, em contato com a realidade da profissão.

Este cenário de aprendizagem atende, também, cursos de extensão e de pós-graduação em Odontologia.

Número de atendimentos

	2022
CLÍNICA-ESCOLA DE ODONTOLOGIA	4.401

CLÍNICA ESCOLA DE ODONTOLOGIA

Atendimento por Especialidades - Clínica-Escola de Odontologia

	2022
CIRURGIA	548
DENTÍSTICA	868
ENDODONTIA	495
PERIODONTIA	502
ODONTOPEDIATRIA	538
PACIENTES COM NECESSIDADES ESPECIAIS	446
PRÓTESE DENTÁRIA	401
RADIOLOGIA	363
ACOLHIMENTO	240
TOTAL DE ATENDIMENTOS	4.401

Atendimento realizados na Clínica-Escola pelos estudantes da Pós-graduação

	2020	2021	2022
ORTODONTIA STRAIGHT WIRE (MBT)	671	1.059	857
CIRURGIA BUCOMAXILOFACIAL	153	393	318
EXTENSÃO EM CIRURGIA BUCAL	-	-	212
TOTAL DE ATENDIMENTOS	824	1.452	1.387

Projeto de Extensão Sorria para a Vida

Em parceria com a Secretaria Municipal de Saúde de Teresópolis, com a participação dos estudantes do 4º ao 10º período.

PÚBLICO:	USUÁRIOS DA CLÍNICA-ESCOLA E PACIENTES ENCAMINHADOS PELA SECRETARIA MUNICIPAL DE SAÚDE DE TERESÓPOLIS.
LOCAL/COMUNIDADE:	CLÍNICA-ESCOLA DE ODONTOLOGIA
PERÍODO DE REALIZAÇÃO:	1º E 2º SEMESTRES DE 2022
Nº DE ESTUDANTES ENVOLVIDOS:	211
TOTAL DE ATENDIMENTOS:	306

CLÍNICA PROFISSIONAL DE ODONTOLOGIA

Contamos ainda com a Clínica Profissional de Odontologia, espaço exclusivo para o desempenho profissional de egressos, com a possibilidade de atuação de outros dentistas, incluindo os professores do Unifeso, proporcionando a fixação do professor como ponto positivo ao dar oportunidade de trabalho aos mesmos.

As clínicas dos cursos de especialização e atualização em ortodontia e cirurgia buco-maxilo-facial proporcionam uma integração da graduação com a pós-graduação, melhorando a formação acadêmica dos estudantes do curso de odontologia ao mesmo tempo em que procura estimular o estudante na continuação de sua formação.

Número de Atendimentos

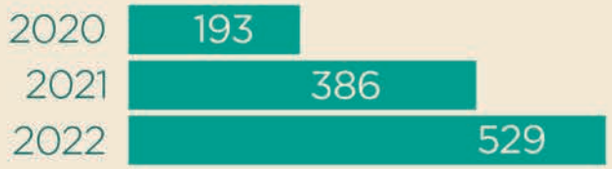

Atendimentos por Especialidades - Clínica Profissional de Odontologia

	2020	2021	2022
DENTÍSTICA	82	125	180
PRÓTESE DENTÁRIA	18	85	95
ORTODONTIA	12	28	49
PERIODONTIA	26	73	93
ENDODONTIA	55	75	112
TOTAL	193	386	529

CLÍNICA-ESCOLA DE MEDICINA VETERINÁRIA

Faz atendimento ao público em geral com preços diferenciados e excelente corpo técnico e administrativo.
Destinada, principalmente, ao atendimento de animais de pequeno porte e animais selvagens e silvestres. É um importante cenário de prática para a graduação em Medicina Veterinária, realizando atendimentos de Clínica Médica e Cirurgia Geral, Diagnóstico por Imagem e Exames Laboratoriais. Todos estes espaços são voltados para atendimentos realizados pelos estudantes, supervisionados por professores e/ou médicos veterinários. Exerce também um papel social de extrema relevância para a comunidade local através dos projetos onde os animais cadastrados recebem atendimentos gratuitos e procedimentos a baixo custo.
A clínica-escola de Medicina Veterinária possui:

- **3** AMBULATÓRIOS
- **2** CENTROS CIRÚRGICOS
- **1** SALA DE SIMULAÇÃO
- **1** SALA DE SIMULAÇÃO E TREINAMENTO DE HABILIDADES

Principais Ações e Projetos

Projeto de atendimento aos animais de companhia dos moradores das comunidades carentes do em torno do município de Teresópolis

Com o objetivo de tratar clínica e terapeuticamente cães e gatos, desde o momento do atendimento até sua alta clínica através de acompanhamento com exames e revisões; encaminhá-los para cirurgia quando necessário; orientar quanto ao protocolo de vacinação; fornecer informações relativas à saúde pública e vigilância epidemiológica, orientando seus responsáveis quanto a zoonoses, manejo e higiene.

176 ATENDIMENTOS GRATUITOS

48 FELINOS

114 CANINOS

14 EQUÍNOS

Público:	Estudantes e comunidade.
Local/Comunidade:	Clínica Escola de Medicina Veterinária
Município:	Teresópolis
Período de Realização:	fevereiro a dezembro de 2022

Projeto "Miou Castrou"

Este projeto realiza avaliação, coleta para exames laboratoriais e esterilização de felinos, realizadas pelos estudantes com supervisão dos Médicos Veterinários da Clínica.
Até a presente data, foram atendidos **50 bairros** e comunidades carentes do município, sendo:

	2021	2022	ATENDIMENTOS A MAIS
Castrações em felinos	80	275	+195
Fêmeas	37	118	+81
Machos	43	157	+141

SAIBA + SAIBA +

Número de Procedimentos

	2021	2022
CONSULTAS	2.069	1842
MEDICAMENTOS	754	698
PROCEDIMENTOS DIVERSOS	216	367
ANESTESIAS	354	301
CIRURGIAS	451	327
VACINAS	500	525
SOROTERAPIA	125	118
TOTAL	4.469	4.178

PROJETO MIOU CASTROU

CLÍNICA-ESCOLA DE FISIOTERAPIA

PISCINA DE HIDROTERAPIA

Esta unidade está inserida no Campus Quinta do Paraíso é o principal cenário de prática do curso de fisioterapia e suas atividades principais envolvem atendimento fisioterapêutico à população, pelos estudantes do curso de Fisioterapia, sob supervisão técnica de fisioterapeutas e professores da instituição. A clínica atua no horário diurno e realiza atendimentos ambulatoriais, avaliações e exames para o SUS, por Convênio ou Particular. As instalações possuem: recepção, sala de espera, almoxarifado de materiais, depósito de materiais contaminados, depósito de material de limpeza e nove ambulatórios que enquadram as especialidades de fisioterapia em geriatria, traumato-ortopedia, uroginecologia, dermatofuncional, pediatria, cardiorrespiratória, neurofuncional, hidroterapia, atividade funcional, reeducação postural global, pilates, acupuntura e o consultório da Clínica de Insuficiência Cardíaca.

Número de Atendimentos

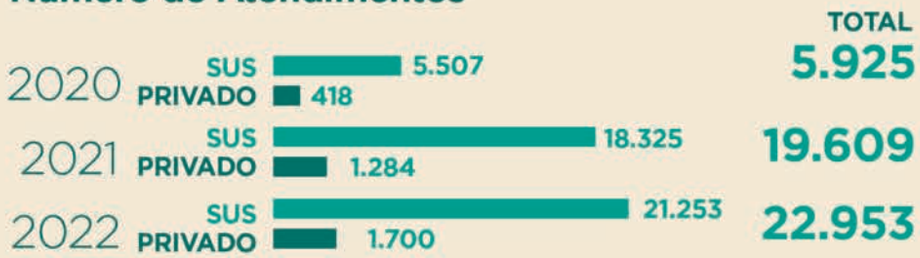

Especialidades

Atendimentos por Especialidades

	2020	2021	2022
PEDIATRIA	431	1.086	892
ORTOPEDIA	1.359	5.857	5.493
ATIVIDADE FUNCIONAL	657	1.542	2.965
NEUROLOGIA	457	1.761	1.166
CARDIORRESPIRATÓRIA	400	1.379	1.317
ACUPUNTURA	97	85	80
GERIATRIA	1.157	2.706	2.392
REEDUCAÇÃO FUNCIONAL	1	0	0
UROGINECOLOGIA	381	1.269	615
HIDROTERAPIA	712	3.179	6.844
RPG	8	0	0
PILATES	265	671	751
DERMATOFUNCIONAL	0	74	236
TOTAL DE ATENDIMENTOS	5.925	19.609	22.953

Atendimentos Planos de Saúde

CONVÊNIOS CREDENCIADOS

2022

AMIL	212 ATENDIMENTOS
BRADESCO	63 ATENDIMENTOS

275 atendimentos por convênios

Principais Ações e Projetos

Descrição:	Ação em Saúde Integrada: Parque Ermitage
Objetivo:	Promover melhorias ao cuidado voltado para a saúde com o intuito de prevenção e orientação do cuidado com a saúde física e mental e outros fatores de risco.
Público:	Moradores do Parque Ermitage
Local/Comunidade:	Parque Ermitage
Município:	Teresópolis-RJ
Período de Realização:	19/03/2022
Pesquisa realizada:	Ficha de avaliação
Cursos envolvidos:	Fisioterapia e demais cursos da IES

Descrição:	Capacitação em BLS
Objetivo:	Capacitação para funcionários e fisioterapeutas da Clínica-Escola de fisioterapia do Unifeso tanto para reconhecimento quanto para assistência em caso de intercorrência que necessite de ressuscitação cardiopulmonar, desobstrução de vias aéreas e utilização do DEA.
Público:	Profissionais e colaboradores da Clínica de Fisioterapia
Local/Comunidade:	Clínica-escola de Fisioterapia Unifeso
Município:	Teresópolis-RJ
Período de Realização:	11/02/2022
Cursos envolvidos:	Parceria Curso Fisioterapia/Clínica Fisioterapia

Descrição:	Capacitação de atualização em Cinesioterapia
Objetivo:	Capacitação para supervisores e preceptores de estágio visando à atualização e aperfeiçoamento no âmbito de atendimento com cinesioterapia em solo e aparelhos.
Público:	Supervisores e preceptores de estágio que atuam na Clínica de Fisioterapia
Local/Comunidade:	Clínica-escola de Fisioterapia Unifeso
Município:	Teresópolis-RJ
Período de Realização:	10/02/2022
Cursos envolvidos:	Parceria Curso Fisioterapia/Clínica Fisioterapia

Descrição: Curso de Avaliação Postural

Objetivo: Capacitação e/ou aperfeiçoamento dos profissionais fisioterapeutas da IES, uma vez que a incidência de problemas posturais vem aumentando a cada dia.

Público: Profissionais Fisioterapeutas da instituição

Local/Comunidade: Clínica-escola de Fisioterapia Unifeso

Município: Teresópolis-RJ

Período de Realização: 29/10/2022

Cursos envolvidos: Parceria Curso Fisioterapia/Clínica Fisioterapia

Descrição: Curso de Prescrição e Adequação de Órteses, Cadeiras Posturais e Andadores para pacientes infantis

Objetivo: Capacitar os profissionais na prescrição e adequação de órteses, cadeiras posturais e andadores

Público: Profissionais Fisioterapeutas da instituição

Local/Comunidade: Clínica-escola de Fisioterapia Unifeso

Município: Teresópolis-RJ

Período de Realização: 16/11/2022

Cursos envolvidos: Parceria Curso Fisioterapia/Clínica Fisioterapia

Descrição: Limpeza de Pele – Parceria GDRH

Objetivo: Intensificar o número de atendimentos do ambulatório de dermatofuncional, proporcionar experiência para os estudantes do estágio e contemplar os colaboradores da instituição com este tipo de serviço, através de parceria com GDRH.

Público: Colaboradores do Unifeso

Local/Comunidade: Clínica-escola de Fisioterapia Unifeso Campus SEDE

Município: Teresópolis-RJ

Período de Realização: 12/07, 19/07, 26/07 – Clínica de Fisioterapia
27/07 – Campus SEDE

Cursos envolvidos: Parceria GDRH/ Curso Fisioterapia/Clínica Fisioterapia

Descrição: SIPAT

Objetivo: Atividade Laboral para os colaboradores da instituição

Público: Colaboradores da Instituição

Local/Comunidade: Campus do Unifeso

Município: Teresópolis-RJ

Período de Realização: 16/05/2022 - HCTCO
17/05/2022 – HCTCO
18/05/2022 – Centro Médico Unifeso
19/05/2022 – Campus Quinta do Paraíso
20/05/2022 – Campus SEDE

Cursos envolvidos: Parceria GDRH/ Curso Fisioterapia/Clínica Fisioterapia

Comissão Própria de Avaliação (CPA) do Unifeso

A Comissão Própria de Avaliação (CPA) desempenha um papel estratégico na elaboração e divulgação dos resultados dos processos de autoavaliação institucional e de avaliações externas. Utilizando-se de diferentes recursos e metodologias, cada projeto do Programa de Autoavaliação prevê a sua divulgação de maneira didática e objetiva de forma a facilitar a compreensão dos diferentes segmentos das comunidades interna e externa. No ano de 2022, destacamos os resultados encontrado pelos seguintes projetos da CPA:

Avaliação Docente

Em 2022, a avaliação docente foi reformulada e aplicada a partir de um novo sistema desenvolvido em parceria da Gerência de Tecnologia de Informação e Comunicação. Um novo questionário foi elaborado, em parceria da Gerência de Desenvolvimento de Recursos Humanos, considerando a atualização do perfil do docente do Unifeso.

E acesso ao sistema da avaliação pôde ser realizado tanto pelo celular, quanto pelo computador a partir de um QRCode, o que possibilitou a sua realização de forma mais interativa.

Em um processo de aperfeiçoamento, no segundo semestre, atendendo uma demanda dos estudantes, foram inseridas questões voltadas para professores em atividades específicas, como: coordenador de curso, coordenador de período, professor regente e construtor, além de disponibilizar um campo aberto no final do questionário, permitindo o estudante deixar seu comentário.

Ainda nesse semestre, mais uma vez em parceria com a GDRH, criou-se um questionário voltado aos estudantes do internato médico, onde puderam avaliar os professores, supervisores e preceptores de ensino.

	Público:	Participantes:
Avaliação docente 2022/1	Discente de graduação	3.207 - 87%
	Média nota docente	8,53

	Público:	Participantes:
Avaliação docente 2022/2	Discente de graduação	2.845 - 76%
	Média nota docente	8,71

	Público:	Participantes:
Avaliação docente Internato Médico 2022/2	Discente do Internato Médico	112 – 40%
	Média nota docente	9,0

Teste de Progresso

O teste de progresso é uma avaliação anual para todos os cursos do Unifeso, com o objetivo de acompanhar o crescimento do aluno ao longo da sua formação acadêmica. O teste de progresso inovou, em 2022, ao utilizar uma nova matriz de referência para sua construção, como também a geração da prova e relatórios que foram realizados dentro da ferramenta Qstione. O teste também voltou a ser aplicado presencialmente aos 15 cursos.

Público:	Estudantes convocados:	Adesão
Discente de graduação	4.205	3.195 – 75,98 %

Adesão por curso

ADMINISTRAÇÃO 73,81%

ARQUITETURA E URBANISMO 76,03%

BIOMEDICINA 83,08%

CIÊNCIAS CONTÁBEIS 89,74%

CIÊNCIA DA COMPUTAÇÃO 64,15%

DIREITO 84,28%

ENFERMAGEM 61,24%

ENGENHARIA CIVIL 40,56%

FARMÁCIA 76,92%

FISIOTERAPIA 85,71%

MEDICINA 92,93%

VETERINÁRIA 62,97%

NUTRIÇÃO 74,89%

ODONTOLOGIA 76,14%

PSICOLOGIA 64,23%

Adesão em 2022

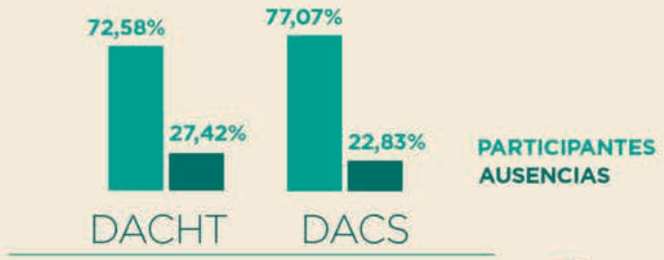

SAIBA +

Pesquisa CPA

A pesquisa CPA é um projeto integrante do Programa de Autoavaliação do Unifeso e permite realizar um diagnóstico e uma reflexão sobre o contexto acadêmico. A pesquisa se baseia nos princípios da pesquisa social e procura atingir uma amostragem quantitativa que seja significativa de todos os segmentos que compõem a instituição, incluindo docentes e discentes de graduação e pós-graduação, funcionários técnico-administrativos e sociedade civil. Com base nos resultados apontados no relatório da Pesquisa CPA, a gestão do Unifeso se mobiliza, por meio do planejamento institucional, para implantar possíveis melhorias, que poderão estar previstas no PDI.

No ano de 2022, foram avaliados os eixos:

Eixos Pesquisados:	Público:	Participantes:
3 - Políticas Acadêmicas 4 - Políticas de Gestão	Docentes, Discente, Técnico Administrativo e Sociedade Civil	2.416

Merece destaque a excelente avaliação da sociedade civil sobre as ações de extensão do Unifeso:

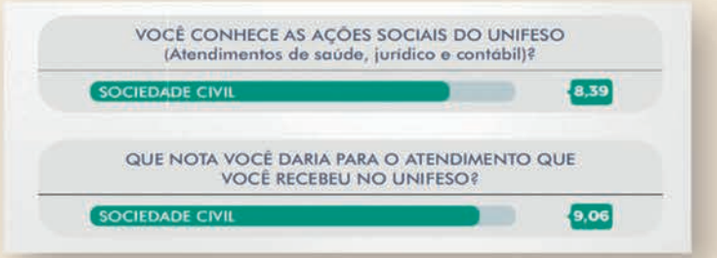

NPS

A CPA realizou, no ano de 2022, o projeto de avaliação institucional: Pesquisa NPS. NPS é a sigla para Net Promoter Score: uma metodologia criada em 2003 pela Bain & Company para mensurar o quão bem as empresas estão lidando com seus clientes ou pessoas com as quais interage. O NPS pode inclusive ser um dos seus indicadores de desempenho (KPI) de médio e longo prazo, sendo utilizado para implementar e acompanhar melhorias (ENDEAVOR, 2021).

Com a realização desta pesquisa, o Unifeso busca avaliar, ao longo do tempo, a satisfação do seu cliente, como também implantar ações de melhoria com base nos resultados gerados. Participaram da pesquisa 2.116 (52%) estudantes.

SAIBA +

03

O Ceso

"Construindo futuros brilhantes "

feso

Em 1983, fiel à filosofia institucional de atendimento às demandas comunitárias e à sua vocação original, a Feso criou o Centro Educacional Serra dos Órgãos - Ceso, que se tornou referência na área da Educação Básica no município.

Foi fundado com turmas de 2º grau (Científico e Técnico de Enfermagem) e, gradativamente, foram-se implantando turmas de 5ª a 8ª séries e de CA a 4ª séries, bem como a Educação Infantil.

A década de 1990 trouxe uma nova perspectiva, em parceria, com o Sistema Objetivo, que propiciou novo contexto educacional, em que a experiência e a novidade se fizeram notar em resultados bastante satisfatórios.

Atento aos novos rumos da educação, estabeleceu-se nova parceria técnico-pedagógico com a Rede Pitágoras.

Pensando em uma prática humanista e solidária, instalou-se nesse novo tempo um espaço definitivo para as artes, destacando-se a importância da música com a contratação de profissional especializado, culminando na formação do Coral Ceso.

Dentro dessa tendência de humanização através da arte, estudantes, professores e funcionários passaram a participar de saraus, da Noite de Talentos, da Noite da Poesia, bem como de outras atividades pedagógico-culturais.

Com a certeza de que esporte e saúde caminham juntos, o Ceso investiu de forma efetiva na conscientização dos seus estudantes para a importância de um corpo saudável para uma mente sã. Assim, inaugurou-se o ginásio poliesportivo, trazendo resultados positivos, chegando o colégio a obter lugar de destaque em várias modalidades esportivas em recentes competições no município.

Nessa linha de evolução e para que o processo de transformação com qualidade seja efetivado, o Ceso propicia a formação continuada do seu corpo docente na perspectiva de atualização e constante reflexão na prática pedagógica.

Hoje, o Ceso, escola de educação básica, mantida da Feso, que visa à construção coletiva do conhecimento, respeitando as diversas subjetividades dos membros que constituem o espaço escolar, encontra-se em processo de intensa expansão de suas atividades de ensino, pesquisa e extensão, potencializado pela parceria com o, também mantido, Centro Universitário Serra dos Órgãos- Unifeso, o que representa um diferencial na comunidade escolar teresopolitana.

Nesse contexto, e convencido da importância estratégica da Educação Profissional para o desenvolvimento socioeconômico sustentável da região, o Ceso, atento às exigências do mundo contemporâneo, optou por oferecer cursos de educação profissional, acompanhando a tendência do novo momento que exige conexão constante com o mundo do trabalho.

SEGMENTOS

EDUCAÇÃO INFANTIL
ENSINO FUNDAMENTAL I
ENSINO FUNDAMENTAL II
ENSINO MÉDIO

SAIBA +

Estudantes matriculados

Estudantes por segmento

	2020	2021	2022
EDUCAÇÃO INFANTIL	43	40	41
ENSINO FUNDAMENTAL I	93	99	91
ENSINO FUNDAMENTAL II	88	97	107
ENSINO MÉDIO	52	60	78

Estudantes concluintes

ENSINO MÉDIO

BENEFÍCIO ESTUDANTIL

Programa Feso de bolsa de estudo

A Feso mantém um programa de concessão de bolsas de estudo voltado a estudantes carentes, obedecendo ao princípio da universalidade do atendimento em consonância com a legislação vigente.

Nos casos das bolsas de Filantropia, para ter acesso ao benefício da bolsa integral, o candidato deve comprovar renda familiar bruta mensal per capita que não exceda o valor de 1,5 salário mínimo e para bolsa parcial de 50% o limite é de 3 salários mínimos por pessoa.

EDUCAÇÃO BÁSICA	QUANTIDADE (DEZ.22)	VALORES (ANUAL)
NÚMERO DE ESTUDANTES MATRICULADOS	317	-
BOLSAS INTEGRAIS - FILANTROPIA	31	457.509,84
BOLSAS INTEGRAIS - OUTROS TIPOS *	34	505.263,62
BOLSAS PARCIAIS 50% - FILANTROPIA	49	339.002,97
BOLSAS PARCIAIS (DIVERSOS %) – OUTROS TIPOS*	186	730.299,74

* Bolsas concedidas com o intuito de captação ou acordo sindical, não utilizadas na filantropia.

TOTAL DE ESTUDANTES BOLSISTAS EM RELAÇÃO A 2021

	2021	2022	VARIAÇÃO %
ESTUDANTES BOLSISTAS	266	300	12,78%
VALOR DE BOLSAS CONCEDIDAS	1.847.707,11	2.032.076,17	9,97%

Corpo Docente Ceso

Quantitativo de Docentes

	2020	2021	2022
EDUCAÇÃO INFANTIL	10	6	8
ENSINO FUNDAMENTAL I	13	12	12
ENSINO FUNDAMENTAL II	22	21	24
ENSINO MÉDIO	28	26	27
TOTAL	73	65	71

DOCENTE CESO

BRINQUEDOTECA

Com o objetivo de estimular o brincar, em um ambiente adequado e especialmente lúdico, a brinquedoteca possui uma grande variedade de brinquedos e jogos para todas as faixas etárias. "É um lugar onde tudo convida a explorar, a sentir, a experimentar e a fantasiar."

BRINQUEDOTECA

BRINQUEDOTECA

SAIBA +

Eventos do CESO

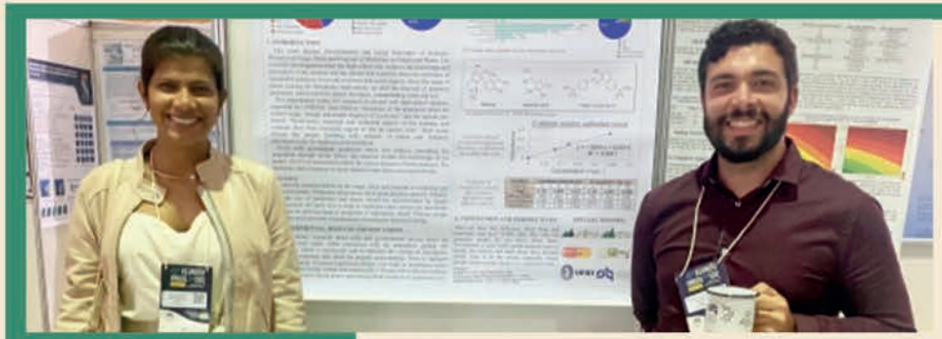

Descrição:	Formação Continuada dos Professores
Objetivo:	Refletir sobre a práxis pedagógica. Refletir sobre as principais mudanças curriculares a partir da implementação da BNCC. Implementar o Novo Ensino Médio.
Público Alvo:	Professores, Coordenadoras, Equipe Diretiva
Local/Comunidade:	Encontro virtual
Município:	Teresópolis
Período de Realização:	Durante todo o ano letivo
Resultados Obtidos:	Atualização de conhecimentos específicos e troca de saberes de todo o grupo de profissionais do Ceso. Participação de toda a equipe em Encontros Pedagógicos regulares. Participação da Equipe Diretiva e professores no Projeto Adolescer, em parceria com o curso de Psicologia.
Curso de graduação envolvido:	Psicologia

Descrição:	Dia da família
Objetivo:	Estreitar os laços entre a família e a escola e valorizar a participação da família no cotidiano escolar.
Público Alvo:	Comunidade escolar
Local/Comunidade:	Ceso
Período de Realização:	21/05/22
Resultados Obtidos:	Participação de toda comunidade escolar com brincadeiras e um piquenique ao ar livre.
Estudantes envolvidos:	300 + familiares

Descrição:	Olimpíada Interna
Objetivo:	Desenvolver o espírito esportivo, estimulando a competição saudável.
Público Alvo:	Comunidade escolar
Local/Comunidade:	Ceso
Período de Realização:	05 a 12/08/22
Resultados Obtidos:	Participação e envolvimento em atividades que estimulam a inclusão, o espírito esportivo, amizade e respeito mútuo.
Estudantes envolvidos:	317

PROJETOS ESTRATÉGICOS POR SEGMENTO

Educação Infantil

Descrição:	Sextas Divertidas
Objetivo:	Promover um ambiente motivador e alegre no convívio escolar
Público Alvo:	Alunos da Educação Infantil
Local/Comunidade:	Ceso
Período de Realização:	01 sexta-feira por mês
Resultados Obtidos:	Contribuir para tornar a escola um espaço lúdico e motivador
Estudantes envolvidos:	41

Descrição:	Semana da Criança
Objetivo:	Proporcionar momentos de descontração e aprendizagem
Público Alvo:	Alunos da Educação Infantil
Local/Comunidade:	Campus Quinta do Paraíso
Período de Realização:	11/10/22
Resultados Obtidos:	Participação de toda comunidade escolar com brincadeiras e um piquenique ao ar livre.
Estudantes envolvidos:	41

Descrição:	Pratinha da Casa
Objetivo:	Valorizar a capacidade criativa e o desenvolvimento das habilidades artísticas dos estudantes.
Público Alvo:	Comunidade escolar
Local/Comunidade:	Evento virtual e presencial
Período de Realização:	Abertura: 25/11
Resultados Obtidos:	Promoção de momentos de lazer e descontração, fortalecendo a integração dos estudantes, revelando talentos e propiciando a divulgação de suas competências artístico-culturais.
Estudantes envolvidos:	41

Ensino Fundamental I

Descrição:	Eleição dos representantes de turma
Objetivo:	Vivenciar a democracia em um exercício de cidadania
Público Alvo:	Alunos do 1º ano ao 5º ano
Local/Comunidade:	Ceso
Período de Realização:	02/22
Resultados Obtidos:	Contribuir para tornar a escola um espaço de diálogo e crescimento, com respeito e responsabilidade.
Estudantes envolvidos:	99

Descrição:	Sextas Divertidas
Objetivo:	Promover um ambiente motivador e alegre no convívio escolar
Público Alvo:	Alunos do Ensino Fundamental I
Local/Comunidade:	Ceso
Período de Realização:	01 sexta-feira por mês
Resultados Obtidos:	Contribuir para tornar a escola um espaço lúdico e motivador
Estudantes envolvidos:	91

Descrição:	Circuito de Leitura
Objetivo:	Proporcionar aos estudantes a motivação necessária para utilizarem a leitura como uma prática social através dos livros da Coleção Gato e Rato de Mary e Eliardo França
Público Alvo:	Comunidade escolar
Local/Comunidade:	Quadra do Ceso
Período de Realização:	02/09/22
Resultados Obtidos:	Participação de alunos e responsáveis
Estudantes envolvidos:	17

Descrição:	Semana da Criança
Objetivo:	Proporcionar momentos de descontração e aprendizagem
Público Alvo:	Alunos do Ensino Fundamental I
Local/Comunidade:	Campus Quinta do Paraíso
Período de Realização:	11/10/22
Resultados Obtidos:	Participação de toda comunidade escolar com brincadeiras e um piquenique ao ar livre.
Estudantes envolvidos:	91

Descrição:	Pratinha da Casa
Objetivo:	Valorizar a capacidade criativa e o desenvolvimento das habilidades artísticas dos estudantes.
Público Alvo:	Comunidade escolar
Local/Comunidade:	Evento virtual e presencial
Período de Realização:	Abertura: 25/11
Resultados Obtidos:	Promoção de momentos de lazer e descontração, fortalecendo a integração dos estudantes, revelando talentos e propiciando a divulgação de suas competências artístico-culturais.
Estudantes envolvidos:	41

Ensino Fundamental II

Descrição:	Eleição dos representantes de turma e professores conselheiros
Objetivo:	Vivenciar a democracia em um exercício de cidadania
Público Alvo:	Alunos 6º ao 9º ano
Local/Comunidade:	Ceso
Período de Realização:	02/22
Resultados Obtidos:	Contribuir para tornar a escola um espaço de diálogo e crescimento, com respeito e responsabilidade.
Estudantes envolvidos:	107

Descrição:	Projeto Interdisciplinar Semana de Arte Moderna
Objetivo:	Conhecer diferentes manifestações artísticas e culturais através do contexto histórico da Semana de Arte Moderna e seu valor para o desenvolvimento da cultura contemporânea;
Público Alvo:	Comunidade escolar
Local/Comunidade:	Ceso
Período de Realização:	1º trimestre de 2022
Resultados Obtidos:	Participação dos estudantes e docentes do Ensino Fundamental II com atividades de sensibilização, incentivo a pesquisa, eventos culturais, artes, exposições, música e teatro.
Estudantes envolvidos:	107

Descrição:	Show de Talentos
Objetivo:	Valorizar a capacidade criativa e o desenvolvimento das habilidades artísticas dos estudantes.
Público Alvo:	Comunidade escolar
Local/Comunidade:	Ceso
Período de Realização:	02/12/22
Resultados Obtidos:	Promoção de momentos de lazer e descontração, fortalecendo a integração dos estudantes, revelando talentos e propiciando a divulgação de suas competências artístico-culturais.
Estudantes envolvidos:	107

Descrição:	Eventos culturais – excursões, exposições, teatro
Objetivo:	Oportunizar atividades práticas fora da escola que proporcionem novos conhecimentos, enriqueçam a socialização e ampliem a bagagem cultural dos adolescentes.
Público Alvo:	Estudantes do Ensino Fundamental II
Local/Comunidade:	Museu do Amanhã / Bioparque / Mural do Kobra
Período de Realização:	Três meses
Resultados Obtidos:	Participação dos estudantes do Ensino Fundamental II e docentes com atividades de sensibilização, reflexões, debates, excursões culturais dentre outros
Estudantes envolvidos:	150

Ensino Médio

Descrição:	Estudo da Fisiologia Animal
Objetivo:	Aplicar os princípios da evolução biológica para analisar a história humana, considerando sua origem, diversificação, dispersão pelo planeta e diferentes formas de interação com a natureza, valorizando e respeitando a diversidade étnica e cultural humana.
Público Alvo:	Estudantes da 2° série do Ensino Médio
Local/Comunidade:	Campus Quinta do Paraíso
Município:	Teresópolis
Período de Realização:	21/03/22
Resultados Obtidos:	Analisar a história humana incentivando a valorização e respeito em relação às diversidades étnicas e culturais
Estudantes envolvidos:	25

Descrição:	Coleta de Material – Coloração de Gram
Objetivo:	Coletar bactérias em diferentes ambientes, semear no meio de cultura, aguardar uma semana para que as colônias cresçam em estufa, fazer a coloração diferencial mais utilizada na bacteriologia. Esta coloração separa as bactérias em dois grandes grupos: as Gram-positivas (Gram+) e as Gram-negativas (Gram -). Este método de coloração é o método de escolha para a identificação morfotintorial de bactérias, porém deve ser usado em fase de crescimento. 14/03/22 – Coleta do material e colocação em meio de cultura. (Se possível buscar o material no Campus Quinta do Paraíso e levar depois de volta para colocação na estufa) 21/03/22 – Laboratório de Microbiologia, análise das placas e montagem das lâminas que já pode ser adiantado, deixando apenas algumas para que os alunos aprendam a técnica utilizada. Logo após fazer a coloração de Gram, observar e identificar os diferentes tipos de bactérias.
Público Alvo:	Estudantes da 2° série do Ensino Médio
Local/Comunidade:	Campus Quinta do Paraíso
Município:	Teresópolis
Período de Realização:	14/03/22 e 21/03/22
Resultados Obtidos:	Analisar as placas no microscópio e identificar os diferentes tipos de bactérias
Estudantes envolvidos:	25

Descrição:	Identificação das principais vidrarias e equipamentos usados no laboratório de química
Objetivo:	Conhecer e identificar as principais vidrarias e equipamentos usados no laboratório de química;
Público Alvo:	Estudantes da 2° série do Ensino Médio
Local/Comunidade:	Campus Quinta do Paraíso
Município:	Teresópolis
Período de Realização:	21/03/22
Resultados Obtidos:	Observar as vidrarias e equipamentos disponíveis, pesquisar a finalidade de cada um e anotar em seu caderno de laboratório e saber como se portar dentro de um laboratório com todas as EPIs.
Estudantes envolvidos:	25

Descrição:	Identificação das principais vidrarias e equipamentos usados no laboratório de química
Objetivo:	Conhecer e identificar as principais vidrarias e equipamentos usados no laboratório de química
Público Alvo:	Estudantes da 2° série do Ensino Médio
Local/Comunidade:	Campus Quinta do Paraíso
Município:	Teresópolis
Período de Realização:	21/03/22
Resultados Obtidos:	Observar as vidrarias e equipamentos disponíveis, pesquisar a finalidade de cada um e anotar em seu caderno de laboratório e saber como se portar dentro de um laboratório com todas as EPIs.
Estudantes envolvidos:	25

Descrição:	Visitação do laboratório de microbiologia
Objetivo:	Identificar componentes das partes mecânica e óptica do microscópio óptico; Calcular a ampliação total obtida por cada objetiva; Observar os diferentes tipos de tecidos humanos.
Público Alvo:	Estudantes da 1° série do Ensino Médio
Local/Comunidade:	Campus Quinta do Paraíso
Período de Realização:	Teresópolis
Resultados Obtidos:	21/03/22
	Realizar na prática o conteúdo do livro dado em sala de aula pela professora
Estudantes envolvidos:	32

Descrição:	Laboratório de física
Objetivo:	Experimentar os seguintes equipamentos: Painel para Associações Eletroeletrônicas; cabos de conexão, fonte de tensão e multímetro digital; Anel Gravesande e fonte térmica para aquecimento da esfera; e o Gerador Eletrostático Van de Graaff.
Público Alvo:	Estudantes da 3° série do Ensino Médio
Local/Comunidade:	Campus Quinta do Paraíso
Período de Realização:	Teresópolis
Resultados Obtidos:	21/03/22
	Aprender na prática, unidades de medida, grandezas físicas de natureza elétricas e suas aplicações.
Estudantes envolvidos:	23

Descrição:	Movimento Uniforme – Carrinho de trilho
Objetivo:	Atividade com carrinho de trilho verificando o movimento uniforme
Público Alvo:	Estudantes da 1° série do Ensino Médio
Local/Comunidade:	Campus Quinta do Paraíso
Município:	Teresópolis
Período de Realização:	21/03/22
Resultados Obtidos:	Aprender na prática, unidades de medida, grandezas físicas de natureza e suas aplicações.
Estudantes envolvidos:	32

Descrição:	Movimento circular e angular
Objetivo:	Realizar experimentos, através do movimento circular da conservação de quantidade de movimento e da conservação de quantidade de movimento angular
Público Alvo:	Estudantes da 2° série do Ensino Médio
Local/Comunidade:	Campus Quinta do Paraíso
Município:	Teresópolis
Período de Realização:	21/03/22
Resultados Obtidos:	Aprender na prática, unidades de medida, grandezas físicas de natureza e suas aplicações.
Estudantes envolvidos:	25

Descrição:	Aula de história fora da sala
Objetivo:	Realizar uma aula sobre iluminismo de forma mais prazerosa para os alunos no gazebo, deitados nas redes
Público Alvo:	Estudantes da 2° série do Ensino Médio
Local/Comunidade:	Campus Quinta do Paraíso
Município:	Teresópolis
Período de Realização:	21/03/22
Resultados Obtidos:	Aprender de forma mais lúdica a matéria dada em sala de aula
Estudantes envolvidos:	25

Descrição:	Anatomia Animal Comparada
Objetivo:	Observar os exemplos e as estruturas de cada grupo: Anfíbios, Répteis, Aves e Mamíferos
Público Alvo:	Estudantes da 3° série do Ensino Médio
Local/Comunidade:	Campus Quinta do Paraíso
Município:	Teresópolis
Período de Realização:	21/03/22
Resultados Obtidos:	Aprender, através da metodologia de Rotação de Estação, o reino Animalia
Estudantes envolvidos:	23

Descrição:	Prova de química em laboratório
Objetivo:	Analisar as demonstrações experimentais das aulas teóricas com os indicadores de pH
Público Alvo:	Estudantes da 2° série do Ensino Médio
Local/Comunidade:	Campus Quinta do Paraíso
Município:	Teresópolis
Período de Realização:	21/03/22
Resultados Obtidos:	Identificar cada substância em ácida, básica ou neutra
Estudantes envolvidos:	25

Descrição:	Fungos e bactérias comestíveis
Objetivo:	Observar os organismos heterotróficos, que, para obtenção de alimentos, agem como saprófitos, parasitas ou simbiontes mutualistas; Mostrar a presença da parede celular rígida, que os impede de realizar fagocitose, logo se alimentam por absorção, libertando enzimas para o exterior do corpo e absorvendo os nutrientes sob a forma já digerida.
Público Alvo:	Estudantes da 2° série do Ensino Médio
Local/Comunidade:	Ceso
Município:	Teresópolis
Período de Realização:	28/04/22
Resultados Obtidos:	Compreender a presença de fungos e bactérias presentes na alimentação além de colocar em prática os estudos realizados em sala de aula.
Estudantes envolvidos:	25

Descrição:	Titulação de soluções
Objetivo:	Determinar a concentração exata de uma solução de ácido, através do método volumétrico.
Público Alvo:	Estudantes da 2° série do Ensino Médio
Local/Comunidade:	Laboratório na Quinta do Paraíso
Município:	Teresópolis
Período de Realização:	09/05/22
Resultados Obtidos:	Colocar em prática os estudos realizados em sala de aula.
Estudantes envolvidos:	25

Descrição:	Teste de Chamas
Objetivo:	Discutir as diferentes relações energéticas (quânticas – no espectro da luz visível) associadas aos metais e suas formas iônicas em sais, frente suas diferentes distribuições eletrônicas.
Público Alvo:	Estudantes da 1° série do Ensino Médio
Local/Comunidade:	Laboratório na Quinta do Paraíso
Município:	Teresópolis
Período de Realização:	24/05/22
Resultados Obtidos:	Identificar elementos químicos em amostras de sais usando testes de chama.
Estudantes envolvidos:	32

Eventos em parceira com outras mantidas da Feso

O Ceso possui um diferencial de grande relevância em relação às demais escolas de Educação Básica do município de Teresópolis. É uma das mantidas da Feso juntamente com o Unifeso, o HCTCO e o CCFPA. Está inserida no contexto onde há promoção contínua de atividades de ensino, pesquisa e extensão, atividades de promoção da saúde, de arte e cultura e esporte e lazer.

O Ceso, além do desenvolvimento das atividades inerentes à própria Escola, é potencializado pelo envolvimento nas atividades das demais mantidas.

A Escola se beneficia ainda da infraestrutura física, de equipamentos, laboratórios, tecnologias, espaços de convivência, que atende com máxima qualidade as necessidades do Centro Universitário, do Hospital Universitário e do Centro Cultural.

Com isso, suas atividades, na grande maioria, têm participação ou dos cursos de graduação ou do Centro Cultural.

Cada vez mais a instituição busca envolver e articular suas mantidas. Essa grande diversidade de seres e de saberes, onde o conhecimento e a troca se tornam infinitos e a qualidade e a excelência estão sempre presentes.

INTEGRAÇÃO CESO, UNIFESO E CCFPA

Ensino Médio

Descrição:	Abre portas
Objetivo:	Fazer um tour pelo Unifeso e participar de atividades práticas envolvendo o dia a dia dos cursos da instituição
Público Alvo:	Estudantes da 3° série do Ensino Médio
Local/Comunidade:	Campus Quinta do Paraíso e Campus Sede
Município:	Teresópolis
Período de Realização:	15 e 21/09/22
Resultados Obtidos:	Auxiliar na escolha acadêmica do estudante. Demonstração dos cursos oferecidos pela instituição, para que os estudantes possam vivenciar a rotina dos cursos, tour pelo Campus Quinta do Paraíso e Campus Sede.
Estudantes envolvidos:	23

Descrição:	Confeso
Objetivo:	Compartilhar e disseminar informações sobre a Ciência, a Tecnologia e a Inovação, por meio de atividades diversas produzidas e promovidas pela comunidade acadêmica.
Público Alvo:	Comunidade acadêmica
Local/Comunidade:	Unifeso
Município:	Teresópolis
Período de Realização:	18, 19 e 20/10/22
Resultados Obtidos:	Disponibilizar um espaço de diálogo no qual o Princípio da Investigação Científica permeie os diferentes olhares nos campos da Saúde, das Tecnologias e das Ciências Humanas e Sociais, que se voltam, neste grande encontro, para a reflexão sobre as Práticas Sustentáveis e Inovadoras.
Estudantes envolvidos:	10

Descrição:	Teste de Progresso
Objetivo:	Proporcionar ao estudante acompanhar seu desenvolvimento da primeira à terceira série, identificando, ele mesmo, onde estão suas fragilidades e potencialidades, de forma a poder superar as dificuldades ao longo de sua formação.
Público Alvo:	Estudantes do Ensino Médio
Local/Comunidade:	Ceso
Município:	Teresópolis
Período de Realização:	25/10/22
Resultados Obtidos:	A avaliação não promove o "rankeamento" entre os estudantes nem os submete a nenhuma pressão, mas busca conscientizá-lo do compromisso que tem com seu crescimento e aperfeiçoamento durante a sua formação. Na verdade, é uma oportunidade ímpar do diálogo para consigo mesmo, que proporciona outro nível de consciência, estimulando a busca de superação de eventuais dificuldades.
Estudantes envolvidos:	50

Descrição:	Plano de Iniciação Científica e Pesquisa - PICPq
Objetivo:	Apoiar estudantes e docentes de nível médio, dos cursos de graduação e pós-graduação do Unifeso, no desenvolvimento de pesquisas científicas, fundamentais para a qualidade dos serviços educacionais e assistenciais, e, de forma ampla, para o desenvolvimento da sociedade.
Público Alvo:	Estudantes e professores do Ensino Médio
Local/Comunidade:	DPPE
Município:	Teresópolis
Período de Realização:	Ao longo de 2 anos
Resultados Obtidos:	Realização de pesquisas científicas criativas que abarquem investigações, operações e trabalhos intelectuais e práticos, cujos objetivos são produzir novos conhecimentos, inventar novas técnicas ou soluções e explorar ou criar realidades diversas.
Estudantes envolvidos:	10

Descrição:	Ação Social
Objetivo:	Desenvolver cidadania dos nossos estudantes através da doação: doação de brinquedo e tempo. Fazer a sua parte dentro da sociedade. Essas atitudes podem ser colocadas em prática de diversas maneiras, desde que visem a colaborar com comunidades e pessoas menos favorecidas. O retorno dessas ações é a formação de cidadãos comprometidos com o mundo ao seu redor.
Público Alvo:	Estudantes do Ensino Médio e Fundamental II
Local/Comunidade:	Campus Quinta do Paraíso
Município:	Teresópolis
Período de Realização:	20/10/22
Resultados Obtidos:	Os nossos alunos do Ensino Fundamental II e do Ensino Médio receberam os estudantes do CIEP Professor Amaury dos Santos, no campus Quinta do Paraíso do Unifeso. As crianças de 5 a 12 anos da escola municipal foram recebidas com muita diversão: pula-pula, tobogã inflável, lanche, atividades lúdicas com os alunos de Psicologia do Unifeso, atividades livres e também nos laboratórios da graduação em Ciência da Computação. Além disso, puderam conhecer a área dos animais com o curso de Medicina Veterinária e entrega de presentes dos nossos estudantes.
Estudantes envolvidos:	80
Cursos de graduação envolvidos:	Ciência da Computação, Medicina Veterinária e Psicologia

Descrição:	Festa Junina
Objetivo:	Estreitar os laços entre a família e a escola. A realização da Festa Junina na escola é uma oportunidade para que os alunos construam conhecimentos históricos, geográficos e culturais que dizem respeito às origens da festividade e à sua relação com a sociedade brasileira.
Público Alvo:	Comunidade escolar / Comunidade externa
Local/Comunidade:	Centro Cultural Feso Pro Arte
Período de Realização:	09/07/22
Resultados Obtidos:	Participação de toda comunidade escolar e externa com brincadeiras, danças e comidas típicas.
Estudantes envolvidos:	300 + comunidade externa

Descrição:	PoÊterÊ
Objetivo:	Difusão da arte e da cultura com apresentação de diversas atrações, em diferentes linguagens.
Público Alvo:	Comunidade escolar / Público externo
Local/Comunidade:	Centro Cultural Feso Pro Arte
Período de Realização:	26/11/22
Resultados Obtidos:	Valorização das diversas manifestações culturais e participação efetiva dos estudantes em apresentações e exposições.
Estudantes envolvidos:	317

Cerimônia premia produções acadêmicas e projetos inovadores

SAIBA +

Banca avalia projetos selecionados ap Prêmio Unifeso de Incentivo a Ideias Inovadoras

SAIBA +

Prêmio Unifeso de Incentivo a Ideias Inovadoras 2022 está com inscrições abertas

SAIBA +

Destaques das participações do Ceso em projetos do Unifeso

O Prêmio Unifeso de Incentivo a Ideias Inovadoras que consiste em uma menção de honra e um valor financeiro simbólico que é conferido a professores e estudantes dos cursos de graduação e de pós-graduação, e funcionários técnico-administrativos que fizerem jus ao prêmio pela apresentação de propostas de projetos inovadores em uma das áreas de conhecimento de interesse da Instituição. São propostas individuais ou em grupo, com a indicação, no caso de propostas em grupo, de um coordenador do projeto.

Neste ano, trouxe uma novidade, uma nova categoria: a dos estudantes do Ceso (9º ano e ensino médio).

A premiação é a mesma das demais categorias. A intenção é inserir nossos jovens na ideia de empreender e inovar com suas ideias, o que vem ao encontro do Projeto Pedagógico do Ceso.

A banca de avaliação final dos projetos foi 100% externa (contou com representantes da Secretaria Municipal de Ciência e Tecnologia de Teresópolis, do Senac de Teresópolis, da Alterdata, do Medportal e do Sebrae).

Projeto ganhador do Prêmio Unifeso de Incentivo a Ideias Inovadoras é colocado em prática e pode ter fins comerciais

SAIBA +

Os professores Luiza Miranda e Roberto Xavier, da disciplina de Química do Ceso, apresentaram seus trabalhos do PICPq – Plano de Iniciação Científica e Pesquisa na 45ª Reunião da Sociedade Brasileira de Química – SBQ que aconteceu de 31 de maio a 3 de Junho em Maceió - Alagoas

SAIBA +

Oficina de Robótica com Arduino

A oficina teve como objetivo a integração entre os alunos do curso de Ciência da Computação da disciplina de Robótica Computacional com alunos de 8º e 9º anos (fundamental II) e alunos do ensino médio do Ceso para o desenvolvimento de oficinas de robótica e programação utilizando a placa de prototipagem Arduino.

PARTICIPANTES

24 ESTUDANTES DO CESO

+

20 ALUNOS DO 1º PERÍODO DE CIÊNCIA DA COMPUTAÇÃO.

OFICINA DE ROBÓTICA

Cozinha Criativa

A atividade envolveu 132 alunos da Educação Infantil e do Ensino Fundamental I, que utilizaram o Laboratório de Processamento de Alimentos – LPA para a elaboração de uma receita saudável e apetitosa com orientação de estudantes do Curso de Nutrição, com objetivo de contribuir para uma alimentação saudável e manipulação correta dos alimentos.

Higiene Bucal

TOTAL DE ESTUDANTES **132**

A atividade envolveu 132 alunos da Educação Infantil e do Ensino Fundamental I, para orientação, de forma lúdica, sobre a escovação correta e os benefícios de manter hábitos bucais saudáveis.

Adolescer II: Um projeto de extensão sobre a saúde mental no ambiente escolar

TOTAL DE ESTUDANTES **185**

Envolveu, em dois encontros, 185 Estudantes do Ensino Fundamental II (7º ao 9º ano) e do Ensino Médio com o objetivo de construir ferramentas com coordenadores, professores e estudantes adolescentes que orientem no manejo quanto às questões de saúde mental detectadas no cotidiano dos sujeitos envolvidos com vistas a ampliar a compreensão e enfrentamento do sofrimento psíquico.

Ação Social - Doação de brinquedo e tempo

Foram 185 alunos do Ensino Fundamental II e do Ensino Médio que receberam, no dia 20 de outubro, os estudantes do CIEP Professor Amaury dos Santos, no campus Quinta do Paraíso do Unifeso, com objetivo de desenvolver cidadania através da doação de brinquedos e tempo.

Cada um deve fazer sua parte dentro da sociedade. Essas atitudes podem ser colocadas em prática de diversas maneiras, desde que visem a colaborar com comunidades e pessoas menos favorecidas. O retorno dessas ações é a formação de cidadãos comprometidos com o mundo ao seu redor.

As crianças de 5 a 12 anos da escola municipal foram recebidas com muita diversão: pula-pula, tobogã inflável, lanche, atividades lúdicas com os alunos de Psicologia do Unifeso, atividades livres e também nos laboratórios da graduação em Ciência da Computação. Além disso, puderam conhecer a área dos animais com o curso de Medicina Veterinária e entrega de presentes dos nossos estudantes.

04

O HCTCO

"Cuidando bem das pessoas"

feso

Hospital das Clínicas de Teresópolis Costantino Ottaviano – HCTCO

Mediante a necessidade de oferecer cenário prático de aprendizagem aos estudantes de Medicina, em 1972, a Feso firmou convênio de cessão do Hospital Municipal, transformando-se em Hospital das Clínicas de Teresópolis, atualmente HCTCO, o qual oferta serviços de média e alta complexidade em diferentes especialidades.

Desde então, a Feso mantém o compromisso com a comunidade na prestação de serviços na área da saúde por meio do Sistema Único de Saúde (SUS), convênios privados e atendimentos particulares.

Em 2006, o HCTCO foi certificado como hospital de ensino com papel fundamental na alta complexidade no município de Teresópolis nas áreas de Traumato Ortopedia e Neurocirurgia, assim como na formação de profissionais de saúde.

Atualmente, o hospital é o maior prestador de serviços de saúde para o SUS em Teresópolis, do ambulatório à alta complexidade, tendo tido papel essencial no enfrentamento ao Covid no município, com abertura de leitos clínicos e de CTI específicos para atendimento da súbita demanda.

Em 2022, o hospital realizou:

12.561
INTERNAÇÕES

1.886
NASCIMENTOS

345.068
CONSULTAS E EXAMES AMBULATORIAIS

Apresenta-se como fundamental no Sistema de Saúde, com a missão de formar recursos humanos, construir o conhecimento, desenvolver e testar novas tecnologias e em alguns municípios e estados e é o único responsável pelos atendimentos dos casos de alta complexidade.

O HCTCO possui contrato de metas desde 2007, sua remuneração se faz cerca de 30% com recursos do Ministério da Saúde, 30% com recursos do Município de Teresópolis e 30% com recursos institucionais, o que coloca em risco a sustentabilidade financeira da Mantenedora.

Foi solicitado, desde 2021, junto à Secretaria Estadual de Saúde a habilitação nas áreas de Cirurgia Cardíaca e Hemodinâmica com posterior extensão para cirurgia vascular.

Em 2022, houve ampliação de 10 leitos de terapia intensiva para o SUS, totalizando 15 leitos para o SUS e 15 leitos para o setor privado.

Iniciamos em caráter privado um Centro de Tratamento para a Obesidade e Cirurgia Metabólica, que tem como objetivo tratar a obesidade e as doenças associadas ao excesso de gordura corporal ou agravadas por ele. Aguardamos chamamento público que possibilite a extensão do serviço para os usuários do SUS.

Foi realizada uma atualização do Regimento do HCTCO e o Organograma que não mais correspondiam à realidade do hospital atual. As mudanças de maior relevância aconteceram nas áreas administrativas e de enfermagem.

A busca da melhoria contínua dos processos e da excelência dos nossos serviços se faz presente no cotidiano do hospital.

SAIBA +

Um hospital que aprende constantemente

Com o objetivo de promover encontro entre os profissionais de diversas áreas para discutir casos clínicos, o HCTCO lançou a "Sessão Clínica Geral".

SAIBA +

SESSÃO CLÍNICA SEMANAL - CANSAÇO_ UM DESAFIO DIAGNÓSTICO

A seguir, a tradução em números sobre a representatividade do HCTCO para a comunidade:

SERVIÇOS PRESTADOS AO SISTEMA ÚNICO DE SAÚDE – SUS

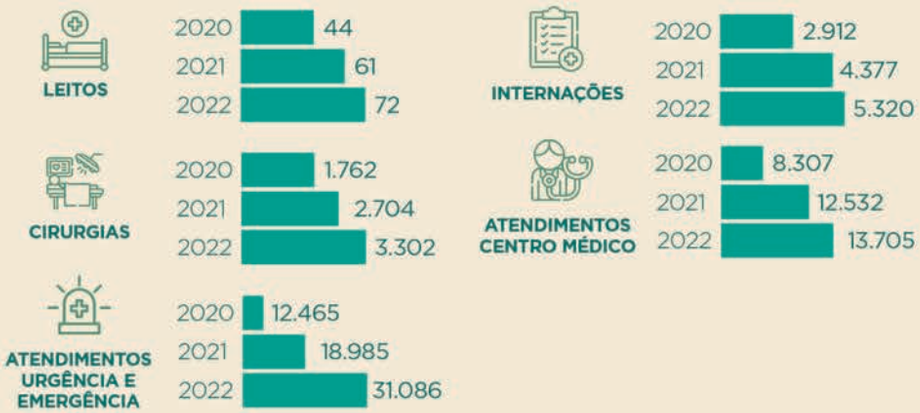

Internações, Atendimentos e Exames Ambulatoriais – SUS X Total

Nº DE ATENDIMENTOS REALIZADOS	2021	2022
TOTAL DE INTERNAÇÕES – HCTCO	11.395	12.561
TOTAL DE INTERNAÇÕES – SUS	7.018	7.241
% DE INTERNAÇÕES - SUS X TOTAL HCTCO	61,6%	57,6%
TOTAL DE ATENDIMENTOS E EXAMES AMBULATORIAIS - HCTCO	318.724	345.068
TOTAL DE ATENDIMENTOS E EXAMES AMBULATORIAIS – SUS	250.461	256.261
% DE ATENDIMENTOS E EXAMES AMBULATORIAIS - SUS X TOTAL HCTCO	78,6%	74,3%

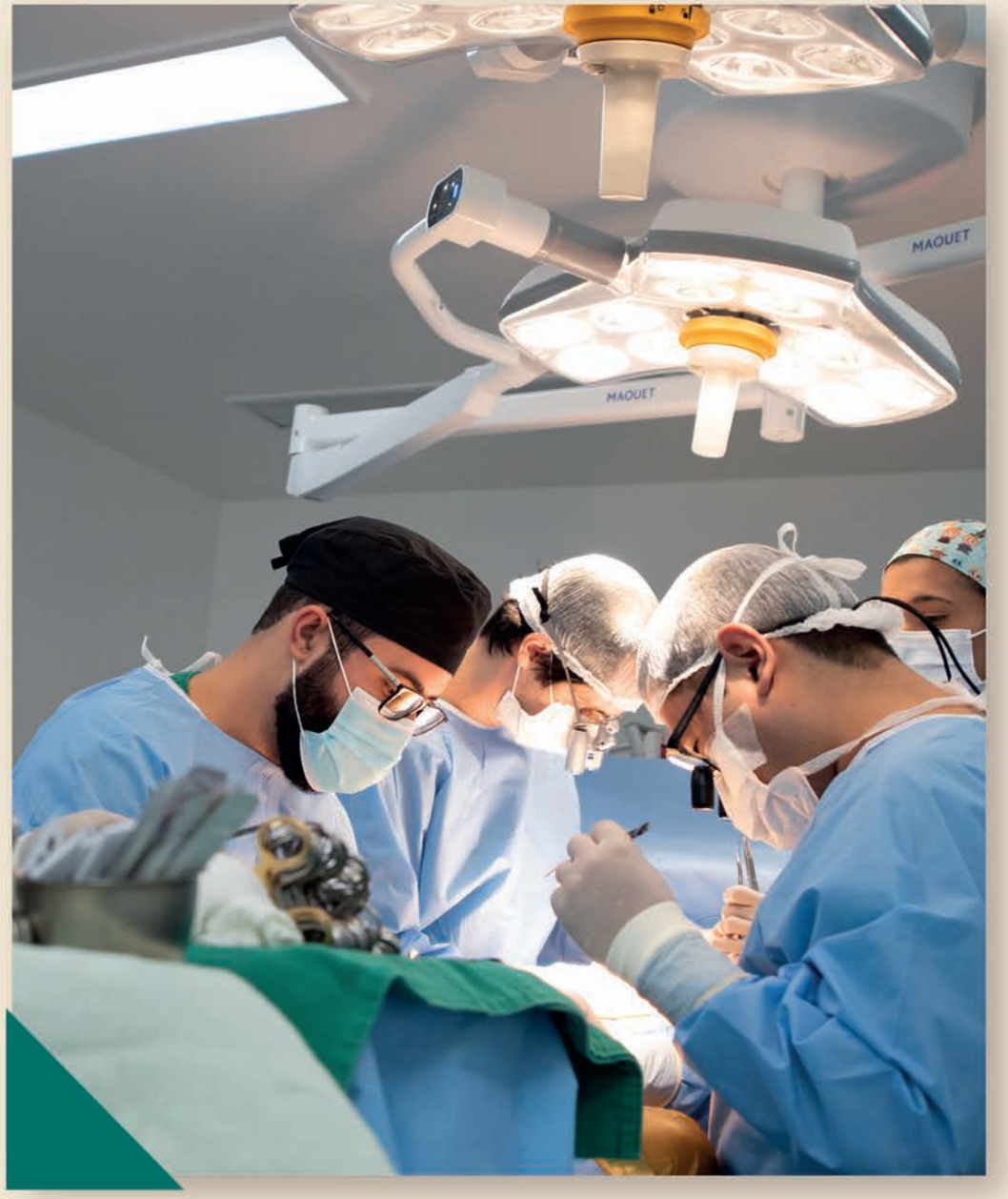

Termo de Cooperação para as Especialidades de Cirurgia Cardíaca, Hemodinâmica, Cirurgia Vascular Endovascular Extracardíaca

Habilitou o município a receber recursos referentes ao incremento temporário e ao custeio dos serviços de atenção especializada à saúde.

A seguir, os procedimentos realizados a partir do Termo:

PROCEDIMENTOS REALIZADOS	TOTAL
CATETERISMO	20
ANGIOPLASTIA	15
TROCA VALVAR	7
MARCAPASSO DUPLO	3
REVASCULARIZAÇÃO DO MIOCARDIO	17
MIXOMA VALVAR	1
ARTERIOGRAFIA	2
REVASCULARIZAÇÃO DOS MEMBROS	1
TOTAL	66

SERVIÇOS PRESTADOS AO SETOR PRIVADO

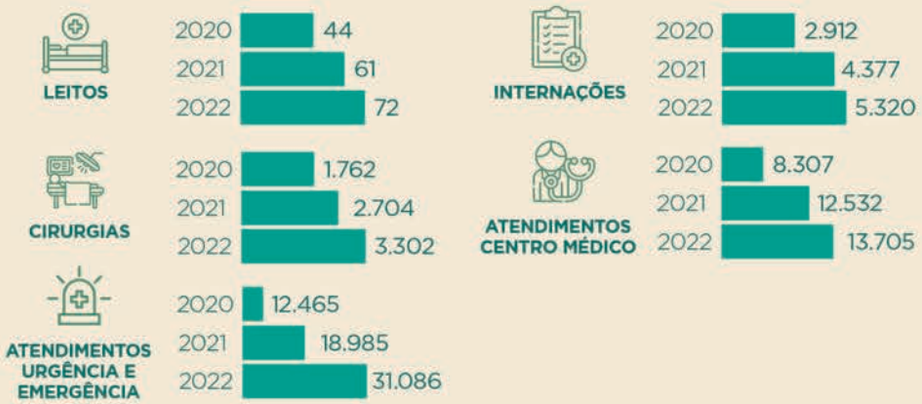

Convênios Credenciados até 2022

- AMIL ASSISTÊNCIA MEDICA INTERNACIONAL LTDA
- ASSIM SAÚDE
- BRADESCO SAÚDE S.A.
- CAIXA DE ASSISTÊNCIA AOS MEMBROS DA ASSISTÊNCIA JUDICIÁRIA DO ESTADO DO RIO DE JANEIRO
- CAIXA ECONÔMICA FEDERAL
- GOLDEN CROSS ASSISTÊNCIA INTER. DE SAÚDE LTDA
- GRUPO HOSPITALAR DO RIO DE JANEIRO
- INSTITUTO DE PREV. DA ASS. LEGISLATIVA DO ESTADO DO RIO DE JANEIRO
- INTERMEDICA SISTEMA DE SAÚDE S/A
- MEDISERVICE ADMINISTRADORA DE PLANOS DE SAÚDE LTDA
- PETRÓLEO BRASILEIRO S.A.
- POSTAL SAÚDE CAIXA DE ASSISTÊNCIA E SAÚDE DOS EMPREGADOS DOS CORREIOS
- SANATÓRIO NAVAL DE NOVA FRIBURGO
- SOC COOP DE SER MED E HOSP LTDA - UNIMED
- SUBSECRETARIA DE ESTADO DE DEFESA CIVIL
- SULAMERICA SEGURO SAÚDE S.A.
- UNIMED INTERCÂMBIO NACIONAL

JOÃO, BEBÊ Nº 1061

CENTRO DE OBESIDADE E CIRURGIA BARIÁTRICA

Não é sobre padrões, é sobre ser único.
Não é sobre mudar o seu corpo, é sobre ter qualidade de vida.
Não é sobre perder peso, é sobre saúde.
Não é sobre ir para longe, é sobre ter tudo perto de você.

ASSISTA SAIBA +

O HCTCO realiza primeira cirurgia de implante de válvula aórtica por cateter

Teresópolis viveu, no dia 18 de março, mais um momento histórico em procedimento cardíaco. Foi realizado, pela primeira vez na cidade, um implante de uma válvula aórtica por cateter. O procedimento foi realizado pela equipe de Hemodinâmica, capitaneada pelo Dr. Daniel Peralta e contou com a participação do Dr. Dimytri Siqueira, um dos nomes mais expoentes de TAVI (Transcatheter Aortic Valve Implantion) no Brasil.

SAIBA +

O HCTCO realiza mais um procedimento cardíaco inédito: Ablação por cateter.

Consiste em eliminar focos de arritmia através de aplicação de energia sob a forma de calor ou frio, sem danificar as outras estruturas do coração.

SAIBA +

Pandemia da COVID-19

Nº DE LEITOS COVID 19 (CTI E LEITO CLÍNICO)

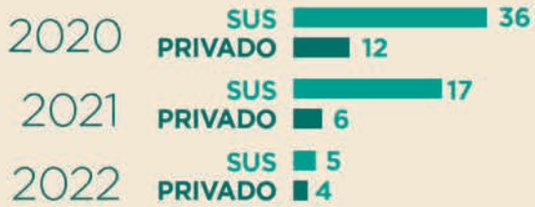

Indicadores COVID-19

SUS	2020	2021	2022
INTERNAÇÕES	1.631	1.412	43
ALTAS	1.432	1.225	39
ÓBITO	147	222	4
TAXA DE MORTALIDADE HOSPITALAR (CTI)	26,9%	38,3%	9,3%
TAXA DE MORTALIDADE HOSPITALAR (CLÍNICO)	2,2%	0,9%	-

PRIVADO	2020	2021	2022
INTERNAÇÕES	414	427	34
ALTAS	379	413	31
ÓBITO	24	23	5
TAXA DE MORTALIDADE HOSPITALAR (CTI)	17,9%	14,4%	13,9%
TAXA DE MORTALIDADE HOSPITALAR (CLÍNICO)	1,4%	0,7%	-

CLÍNICA DE INSUFICIÊNCIA CARDÍACA (CLIC)

É um projeto pioneiro, um cenário de excelência que reúne a assistência, o cuidado, o ensino e a pesquisa. Desenvolve um trabalho multidisciplinar, com atendimento diferenciado para devolver a qualidade de vida aos pacientes.

Implantada em 2009, trata-se de um ambulatório multiprofissional especializado, que atende pacientes com insuficiência cardíaca (IC) das redes pública e privada de Teresópolis.

Para além do tratamento clínico realizado pelas equipes médica e de enfermagem, é de fundamental importância a atuação da Fisioterapia na reabilitação cardíaca, que resgata a independência e a autonomia dos pacientes para as atividades cotidianas, melhora a tolerância ao esforço e reinsere o paciente no contexto social.

Principais Ações e projetos envolvendo a Clic

Descrição:	TCC concluído do Curso de Fisioterapia sob a orientação da Profa. Luana Marchese. Será submetido ao Congresso de Cardiologia da SOCERJ em 2023
Público:	Pacientes da Clínica de Insuficiência Cardíaca do Unifeso (Clic)
Local/Comunidade:	Clic / Clínica de Fisioterapia
Município:	Teresópolis
Pesquisa realizada:	Correlação entre o TC6M e o teste de sentar e levantar de 1 minuto em pacientes com Insuficiência cardíaca
Nº de estudantes envolvidos:	1
Nº de pessoas atendidas:	17
Cursos envolvidos:	Curso de Fisioterapia

Descrição:	TCC concluído do Curso de Fisioterapia sob a orientação da Profa. Luana Marchese
Público:	Pacientes da Clínica de Insuficiência Cardíaca do Unifeso (Clic)
Local/Comunidade:	Clic / Clínica de Fisioterapia
Município:	Teresópolis
Pesquisa realizada:	Estimulação diafragmática elétrica transcutânea em pacientes com insuficiência cardíaca - série de casos
Nº de estudantes envolvidos:	1
Nº de pessoas atendidas:	3
Cursos envolvidos:	Curso de Fisioterapia

Descrição:	Projeto do PICPq em andamento. Será submetido ao Congresso de Cardiologia da SOCERJ em 2023
Público:	Pacientes da Clínica de Insuficiência Cardíaca do Unifeso (Clic)
Local/Comunidade:	Clic / Clínica de Fisioterapia
Município:	Teresópolis
Período de Realização:	2022
Pesquisa realizada:	Correlação entre o nível de conhecimento sobre a doença e a capacidade funcional em pacientes com insuficiência cardíaca
Nº de estudantes envolvidos:	5
Nº de pessoas atendidas:	17
Cursos envolvidos:	Curso de Fisioterapia

Ações e projetos da Gestão do HCTCO

Eleição da Comissão de Ética Médica

Foi realizada a eleição da nova Comissão de Ética do HCTCO, com mandato de 3 anos, com apoio seccional do Cremerj de Teresópolis.

PRINCIPAIS PROGRAMAS

Quem Cuida do Cuidador- PQCC

É um programa voltado para o cuidado dos profissionais de Saúde, desenvolvido através de grupos de reflexão, tendo como foco a dinâmica de relacionamento das equipes ante o estresse do exercício profissional. Este programa é coordenado pelo Prof. Dr. Eugênio Paes Campos, com participação ativa nos encontros quinzenais juntamente aos enfermeiros diaristas.

Criar e sustentar espaços de reflexão para os funcionários do hospital poderem identificar os fatores geradores de estresse no trabalho e as formas de minimizá-los.

Foram realizadas reuniões presenciais com os enfermeiros, residentes médicos e os colaboradores da Segurança do Trabalho – SESMT.

QUEM CUIDA DO CUIDADOR

QUEM CUIDA DO CUIDADOR

ALEGRIA

É um dispositivo de cuidado praticado pelos estudantes, utilizando momentos lúdicos, como brincadeiras, escuta e acolhimento, construindo um trabalho sério, comprovando a eficácia do ato de brincar e de sorrir na melhoria do estado clínico dos pacientes internados no HCTCO. É um Programa Institucional e de extensão do curso de graduação de Medicina, coordenado pela Prof.ª Claudia de Lima Ribeiro.

SAIBA +

Rede Cegonha

É uma estratégia que visa a implementar uma rede de cuidados para assegurar à mulher o direito ao planejamento reprodutivo e à atenção humanizada à gravidez, ao parto e ao puerpério, bem como à criança o direito ao nascimento seguro e ao crescimento e ao desenvolvimento saudáveis. O hospital aderiu ao programa com a pactuação da avaliação trimestral do alcance das seguintes metas: 1. Percentual de partos normais igual ou maior que 3% em relação à média de 2021; 2. Proporção de gestantes com acompanhante de livre escolha durante a internação igual ou superior a 80%; 3. Proporção de recém-nascidos expostos ao HIV com realização do exame de carga viral coletado na maternidade, igual a 100%; 4. Proporção de recém-nascidos com vacina BCG na Maternidade, igual ou superior a 90% e 5. Proporção de recém-nascidos registrados na Maternidade, igual ou superior a 90%.

Educação Continuada

Foram desenvolvidos, no ano de 2022, vinte e três temáticas diversificadas que tiveram como objetivos fortalecer a capacidade técnica operativa da equipe para uma melhor atuação no campo de ação que analisaram. Além disso, através dessas temárticas foram desenvolvidas competências individuais e coletivas, que incentivaram os colaboradores ao autodesenvolvimento e qualificação do cuidado, através da conscientização das próprias responsabilidades profissionais junto aos clientes, sociedade e instituição.

Foram desenvolvidas :

23 TEMÁTICAS DIVERSIFICADAS

1.018 PARTICIPAÇÕES NAS OFICINAS.

Coordenação local de Estágios e Vivências (CLEV)

O HCTCO, em conjunto com a Coordenação Local de Estágios e Vivências (CLEV), realizou a recepção aos estudantes de Medicina da Ucrânia, Itália, Dinamarca, Noruega, Polônia, Egito, Indonésia e México, que realizaram o intercâmbio no HCTCO, por um período de um mês, proporcionando conhecimento técnico-científico e possibilitando o intercâmbio cultural, de ensino e de vivências.

ALUNOS	PAÍS	MÊS	DEPARTAMENTO
ANATOLII VORONA	UCRÂNIA	JANEIRO	ORTOPEDIA
ULIANA SKOROBOGATA	UCRÂNIA	JANEIRO	GINECOLOGIA E OBSTETRÍCIA
TED BRATAJ	ITÁLIA	FEVEREIRO	CIRURGIA GERAL
JOSEF KULLAB	DINAMARCA	JULHO	CIRURGIA GERAL
HEDDA VALEN	NORUEGA	AGOSTO	CLÍNICA MÉDICA
ANNA SANGALLI	ITÁLIA	AGOSTO	CIRURGIA GERAL
MARIA TOMASKO	POLÔNIA	AGOSTO	PEDIATRIA
ZUZANNA SAWIEC	POLÔNIA	AGOSTO	ORTOPEDIA
NICOLA MLYNARZ	POLÔNIA	SETEMBRO	CLÍNICA MÉDICA
NADA MOHAMED	EGITO	SETEMBRO	CIRURGIA GERAL
SALMA KHATTAB	EGITO	SETEMBRO	CIRURGIA GERAL
MAHMOUD AHMED MAHMOUD MOHAMED SAIED	EGITO	OUTUBRO	ANESTESIOLOGIA
MOHAMED AHMED FOUDA ELZAYAT	EGITO	OUTUBRO	ORTOPEDIA
MILKA MELVARIZA	INDONÉSIA	NOVEMBRO	ORTOPEDIA
OMAR ABDALLAH	EGITO	NOVEMBRO	PEDIATRIA
MICHELL PUENTE MORENO	MÉXICO	NOVEMBRO	GINECOLOGIA E OBSTETRÍCIA

RESIDÊNCIA MÉDICA

Houve, em 2022, um período de readaptação das atividades presenciais na sua plenitude, e assim como aconteceu em 2020 e 2021, um grau de flexibilização foi necessário no Projeto Pedagógico de todos os Programas de Residência Médica do HCTCO - Unifeso para atender às necessidades da nova realidade sanitária regional e compatibilizar os seus objetivos educacionais e com a segurança dos profissionais no exercício de suas atividades. As aulas teóricas presenciais foram adaptadas e executadas no modelo híbrido, isto é, uma parte já presencial, como por exemplo, as sessões clínicas gerais do hospital, e uma parte não presencial mediado, por tecnologia a distância.

As videoaulas e os aplicativos de compartilhamento de reuniões permitiram a interatividade por meio de mensagens ou comunicação em tempo real, estas foram ferramentas úteis para essa modalidade de ensino. O conteúdo teórico, além dos temas referentes a cada especialidade médica, incorporou os temas relacionados aos cuidados com pacientes portadores da COVID-19, além de instruções para a proteção individual e coletiva e o uso de EPI (Equipamento de Proteção Individual).

Para os estágios práticos, foi feita uma redistribuição das atividades para assegurar o aproveitamento deles, bem como realizadas adaptações sanitárias ao atendimento nos cenários práticos e rodízios externos.

SAIBA +

Comparativo do nº deestudantes por curso de Residência Médica

	2020	2021	2022
ANESTESIOLOGIA	6	6	6
CIRURGIA GERAL	3	5	7
CLÍNICA MÉDICA	6	6	6
GINECOLOGIA E OBSTETRÍCIA	8	8	9
MEDICINA INTENSIVA	1	3	8
MEDICINA DE FAMÍLIA E COMUNIDADE	0	2	3
ORTOPEDIA E TRAUMATOLOGIA	8	8	8
PEDIATRIA	5	6	6
PRÉ-REQUISITO EM ÁREA CIRÚRGICA BÁSICA*	2	2	1

* Programa teve início em 2019 e foi encerrado em 2021

Relação inscrições no processo seletivo X vagas ofertadas

	CANDIDATO	VAGA OFERTADA
ANESTESIOLOGIA	46	2
CIRURGIA GERAL	30	3
CLÍNICA MÉDICA	15	3
GINECOLOGIA E OBSTETRÍCIA	24	3
MEDICINA INTENSIVA	3	3
MEDICINA DE FAMÍLIA E COMUNIDADE	1	4
ORTOPEDIA E TRAUMATOLOGIA	9	3
PEDIATRIA	6	3

Comparativo do nº de inscrições no processo seletivo

	2020	2021	2022
ANESTESIOLOGIA	45	34	46
CIRURGIA GERAL	20	40	30
CLÍNICA MÉDICA	17	9	15
GINECOLOGIA E OBSTETRÍCIA	17	9	24
MEDICINA INTENSIVA	1	5	3
MEDICINA DE FAMÍLIA E COMUNIDADE	3	5	1
ORTOPEDIA E TRAUMATOLOGIA	15	10	9
PEDIATRIA	12	10	6

Concessão de Bolsas

	CANDIDATO	VAGA OFERTADA
ANESTESIOLOGIA	2	0
CIRURGIA GERAL	3	0
CLÍNICA MÉDICA	2	1
GINECOLOGIA E OBSTETRÍCIA	1	2
MEDICINA INTENSIVA	4	0
MEDICINA DE FAMÍLIA E COMUNIDADE	2	1
ORTOPEDIA E TRAUMATOLOGIA	1	2
PEDIATRIA	1	2
PRÉ-REQUISITO EM ÁREA CIRÚRGICA BÁSICA	0	0

*Programa Nacional de Apoio à Formação de Médicos Especialistas em Áreas Estratégicas do Ministério da Educação e da Saúde

Principais Ações e projetos realizados

- Campanha de Vacinação - Influenza em abril
- O HCTCO recebeu habilitação para 10 leitos de Unidade de Terapia Intensiva – UTI Adulto Tipo II, através da Portaria GM/MS Nº 3.209, de 4 de agosto de 2022.
- Participação na XV Conferência Municipal de Saúde de Teresópolis no mês de junho
- Em setembro, recebemos a visita do MEC em nossa instituição, para avaliação do cenário de prática para o Curso de Graduação em Nutrição.
- Parceria com os treinamentos Onco Ensino, onde foram ofertados vários cursos durante esse ano totalizando 112 colaboradores capacitados.
- Realizado pela Comissão de Curativo e Serviço de Educação continuada o Iº Simpósio de Curativos em Comemoração ao Dia Mundial de Prevenção de Lesão/ Úlcera por pressão do HCTCO com presença de 65 participantes, envolvendo graduandos e equipe multiprofissional, no dia 16 de novembro, com estandes dos seguintes representantes: Venosa, 3M, Danone e Take Home Care.
- Leito de Psiquiatria – início da atuação com um leito de Clínica Médica Feminina reservado para atender exclusivamente a pacientes do sexo feminino com diagnósticos psiquiátricos, mediante parceria com a SMS para atendimento com especialistas da área de psiquiatria.
- Na área de produção da Nutrição, foi desenvolvido o projeto de Educação Nutricional. Neste projeto foram expostos nas áreas do refeitório cartazes com orientações sobre alimentação saudável e informações sobre desperdícios de alimentos.

- **Participação das Gerências Administrativas no evento do Congresso Nacional de Hospitais Privados - CONAHP, com o tema "Saúde 2022: A Mudança que o Brasil Precisa", realizado em novembro, em São Paulo**

- **Implantação do Estágio Prático em Prevenção e Controle de Infecção Hospitalar por membros da Liga de Infectologia Walter Tavares - Unifeso.**

- **Sessão Clínica Semanal com foco multidisciplinar, a cada semana um serviço foi responsável pela apresentação de um caso clínico.**

- Cansaço: um desafio diagnóstico
- Cuidados perioperatórios / Preparo Imunológico e abreviação de jejum no perioperatório
- Febre: um desafio sempre atual
- Pneumonia e Choque Séptico
- O raro acontece
- Jurídico – Importância do preenchimento do Prontuário médico e seus desdobramentos jurídicos
- Ortopedia – Evidências nas Fraturas de Úmero Proximal
- Clic - IC em adolescente: Um Desafio Diagnóstico
- Pediatria – Dor óssea em crianças
- Clínica Cirúrgica – Desafio no Manejo das Fístulas Enterocutâneas
- Terapia Intensiva – Combo Duplo
- Hemodinâmica – Doença Coronariana e o Heart Team
- Cirurgia Cardíaca – No Limite
- Clínica Médica – Dor Abdominal o buraco negro da medicina
- Cirurgia Buco Maxilo Facial – Na batalha micro-organismos x hospedeiro, existe vencedor
- Obstetrícia – Lesões Cutâneas e mucosas em gestante
- Neurocirurgia – Caso Clínico Fratura de L2 – Abordagem Multidisciplinar
- Anestesiologia – Hemofilia e Anestesia

Demais Ações e Projetos

Eventos comemorativas

Descrição:	Ação para o Dia Nacional da Segurança do Paciente, com a celebração desta data objetivamos conscientizar profissionais de saúde e os discentes da instituição sobre a importância da implementação das práticas de segurança do paciente dentro dos serviços de saúde. Capacitação sobre os Protocolos da Comissão de Segurança do Paciente
Público:	Colaboradores da equipe de enfermagem, Médicos e outros profissionais da saúde do HCTCO e alunos do Unifeso
Local/Comunidade:	Auditório Centro de Estudos HCTCO
Município:	Teresópolis
Período de Realização:	18/04/22
Cursos envolvidos:	Todos com foco na área da saúde

Descrição:	Dia da Secretária
Público:	Funcionários
Local/Comunidade:	HCTCO
Município:	Teresópolis
Período de Realização:	30/09/22

Descrição:	Natal
Público:	Pacientes
Local/Comunidade:	HCTCO
Município:	Teresópolis
Período de Realização:	23/12/22
Descrição das atividades	Foram entregues presentes para as Crianças da Pediatria com uma Enfermeira caracterizada de mamãe Noel junto à Assistente Social

Descrição:	Dia do Biólogo
Público:	Funcionários
Local/Comunidade:	HCTCO
Município:	Teresópolis
Período de Realização:	03/09/22
Descrição das atividades	Entrega de chocolates e cartões personalizados

Descrição:	Dia do Emergencista
Público:	Funcionários
Local/Comunidade:	HCTCO
Município:	Teresópolis
Período de Realização:	16/09/22
Descrição das atividades	Entrega de chocolates e cartões personalizados

Descrição:	Dia do Enfermeiro
Público:	Funcionários
Local/Comunidade:	HCTCO
Município:	Teresópolis
Período de Realização:	12/05/22
Descrição das atividades	O Grupo de Trabalho de Humanização realizou a distribuição de bombons e cartões personalizados

Descrição:	Dia do Farmacêutico
Público:	Funcionários
Local/Comunidade:	HCTCO
Município:	Teresópolis
Período de Realização:	20/01/22
Descrição das atividades	Homenagem as profissionais da Unidade com entrega de bombons e cartões personalizados

Descrição:	Dia do Fonoaudiólogo
Público:	Funcionários
Local/Comunidade:	HCTCO
Município:	Teresópolis
Período de Realização:	09/12/22
Descrição das atividades	Homenagem ao profissional da Unidade com entrega de bombom e cartões personalizado

Descrição:	Dia do Fisioterapeuta, Professor, Médico e Dentista
Público:	Funcionários
Local/Comunidade:	HCTCO
Município:	Teresópolis
Período de Realização:	18/10/22
Cursos envolvidos:	Medicina, Fisioterapia, Odontologia
Descrição das atividades:	A Direção e o Grupo de Trabalho de Humanização promoveram um café da manhã especial, no Hospital e Centro Médico, para comemorar o dia dos profissionais dentistas (25/10), médicos (18/10), professores (15/10) e fisioterapeutas (13/10). Na oportunidade, o Serviço de Nutrição, também elaborou um cardápio especial de almoço

Descrição:	Evento de Comemoração das datas: Dia Mundial da Higiene de Mãos e Dia Nacional do Controle de Infecção Hospitalar - Maio 2022, com palestra: Higiene de Mãos: o que a COVID-19 nos ensinou? - realizada por Palestrante externo: Enf Emanoel Severo, pela Enfª Raquel Oliveira e Drª Denise Marangoni na modalidade híbrida. (Online e presencial)
Público:	Enfermeiros, Médicos, Técnicos de Enfermagem, Fisioterapeutas, Farmacêuticos e Nutricionistas.
Local/Comunidade:	HCTCO
Município:	Teresópolis
Período de Realização:	23/05/22
Nº de estudantes envolvidos:	Estudantes envolvidos: 07 Profissionais envolvidos: 21
Cursos envolvidos:	Medicina, Enfermagem, Fisioterapia, Farmácia e Nutrição.

Descrição:	Dia do Ginecologista e Obstetra
Público:	Funcionários
Local/Comunidade:	HCTCO
Município:	Teresópolis
Período de Realização:	30/10/22
Descrição das atividades	Entrega de chocolates e cartões personalizados

Descrição:	Dia do Nutricionista
Público:	Funcionários
Local/Comunidade:	HCTCO
Município:	Teresópolis
Período de Realização:	31/08/22
Descrição das atividades	Homenagem às profissionais da Unidade com entrega de bombons e cartões personalizados

Descrição:	Páscoa
Público:	Funcionários
Local/Comunidade:	HCTCO
Município:	Teresópolis
Período de Realização:	17/04/22
Descrição das atividades	Em parceria com o Serviço de Nutrição foi oferecido um cardápio especial para o almoço

Descrição:	1º Atividade Lúdica de Segurança do Paciente: "Brincando de Saber" em Comemoração do dia Mundial da Segurança do Paciente.
Público:	Colaboradores da equipe de enfermagem, Médicos e outros profissionais da saúde do HCTCO e alunos do Unifeso
Local/Comunidade:	Refeitório do HCTCO
Município:	Teresópolis
Período de Realização:	19/09/22
Nº de pessoas atendidas:	Todos com foco na área da saúde

Descrição:	Sessão de filme: "Refletindo com o cinema." Levar a reflexão dos profissionais de saúde e os colaboradores da instituição sobre a importância da implementação das práticas de segurança do paciente dentro dos serviços de saúde, através da exibição do filme: O enfermeiro da noite, na sala multimídia do centro de estudos do HCTCO.
Público:	Colaboradores da equipe de enfermagem, Médicos e outros profissionais da saúde do HCTCO e alunos do Unifeso
Local/Comunidade:	Auditório do Centro de Estudos do HCTCO
Município:	Teresópolis
Período de Realização:	05/12/22
Cursos envolvidos:	Medicina, enfermagem, fisioterapia, nutrição

Descrição:	Palestra A Entrega Legal de Crianças para Adoção
Público:	Funcionários e Alunos
Local/Comunidade:	HCTCO
Município:	Teresópolis
Período de Realização:	10/11/22
Nº de estudantes envolvidos:	35
Descrição:	Palestra realizada no auditório do Hospital, com envolvimento da Enfermagem, Chefia de Setores, Médicos, Funcionários. Palestrantes psicóloga Eliana Bayer e Assistente Social Cátia Regina, junto às Assistentes Sociais Cristiane Granito e Maria Lucia. Café da manhã oferecido após

Descrição:	Estágio na CCIH para a Liga de Infectologia
Público:	Graduandos do Curso de Medicina do Unifeso
Local/Comunidade:	HCTCO
Município:	Teresópolis
Período de Realização:	Agosto a dezembro de 22
Nº de estudantes envolvidos:	10
Cursos envolvidos:	Medicina

PRINCIPAIS CERTIFICADOS E CREDENCIAMENTOS

- Termo de Cooperação para realização de Cirurgias de Alta Complexidade não habilitadas no município de Teresópolis, nas especialidades de Cirurgias Cardíacas, Hemodinâmica (Cateterismo e Angioplastia), Cirurgia Vascular e Procedimentos Endovasculares Extracardíacos.

- Segundo Termo Aditivo UTIN Tipo II - 021.2020 26867849, relativo ao credenciamento de serviços de Unidades Hospitalares do setor privado no Estado do Rio de Janeiro, destinadas ao atendimento de pacientes graves ou de risco, em UTI Neonatal, Tipo II oriundos do Sistema Único de Saúde

- Certificado da ANVISA em ALTA CONFORMIDADE às Práticas de Segurança do Paciente.

SAIBA +

05

O CCFPA

"Transformando vidas através da arte"

feso

O Centro Cultural **Feso** Pro Arte

Instituído em 1997, por ocasião da encampação pela Feso da então Pro Arte Fundação Theodor Heuberger, sendo o sucessor e responsável por continuar as atividades desta renomada Fundação, criada em 1931. Trata-se de um longo caminho que, em breve, completará 100 anos de existência.

A finalidade do CCFPA é fomentar o desenvolvimento artístico e cultural como oportunidade de geração de conhecimentos e valores essenciais que corroborem para o desenvolvimento de uma sociedade justa, ética e democrática. Ele caracteriza-se pela sua natureza cultural, desenvolvendo ações artísticas, culturais, educacionais, técnicas, científicas e comunitárias para o fortalecimento e a preservação da memória, da comunicação com a sociedade e da produção, apresentação e difusão de processos criativos e performances ligadas às diversas áreas artísticas: artes visuais, música, teatro, dança, literatura, filosofia, linguagens e audiovisual.

O Cedome - Centro de Documentação e Memória é detentor de um valioso patrimônio histórico cultural com acervo dos Festivais Internacionais de Música nos quais estiveram personalidades como: Villa-Lobos, Cecília Meireles, Guignard, Nelson Freire, Arthur Rubinstein, Francisco Mignone, Hans Joachim Koellreuter, Isabel Mourão, Gyorcy Sander, Manuel Bandeira, Roberto Burle-Marx, Victoria de Los Ángeles, Isaac Karabtchevsky, dentre outros.

O novo ciclo estratégico de 2023-2027 representa uma importante etapa de desenvolvimento do CCFPA. Com a decisão institucional de promover esta unidade a uma das mantidas da Feso, foi instituída a Direção do Centro Cultural Feso Pro Arte como órgão executivo, responsável pela gestão desta unidade, tendo o apoio do seu Conselho Consultivo do CCFPA para as deliberações referentes ao campo artístico e cultural. O desafio está em promover mudanças que fortaleçam ainda mais o que já vem sendo realizado desde 1997, quando do processo de encampação da Pró Arte Fundação Theodor Heuberger. Nestes 25 anos, a Feso cumpriu o compromisso de manter viva a memória desse consagrado espaço por meio das inúmeras atividades artísticas e culturais realizadas, beneficiando a comunidade interna da Feso a cadeia produtiva do setor e a população da região serrana do Estado do Rio de Janeiro.

SAIBA +

SÉRIE MUSICAL CONCERTOS DE GALA

Mantendo a tradição da antiga Fundação Pro Arte Theodor Heuberguer, cuja proeminência se deu durante os seus mais de 60 anos na área da música erudita, a Série Concertos de Gala tem o objetivo de levar ao grande público um conjunto de apresentações musicais na forma de recitais mensais de música de câmara, canto e concertos no Salão Nobre do CCFPA.

A temporada dos Concertos de Gala de 2022 foi realizada por meio de 11 (onze) apresentações musicais distintas, compreendendo o período de março a dezembro.

SÉRIE MUSICAL VIRTUAL

concertos de gala

proarte

Evento:	**ESPETÁCULO BOSSAS E SAMBAS CONSAGRADOS: YUG WERNECK**
Data:	26 de março
Modalidade:	Presencial/Virtual
Descrição:	Apresentação musical
Objetivo:	Levar ao grande público um conjunto de apresentações musicais na forma de recitais mensais de música de câmara, canto e concertos no Salão Nobre do CCFPA
Público Alvo:	Interessados em conteúdo artístico e cultural
Período de Realização:	Transmitido ao vivo em 26/03, no Salão Nobre do CCFPA e disponibilizada permanentemente no canal do Centro Cultural Feso Pro Arte no YouTube.
Horário:	20h
Beneficiários atingidos:	48 Pessoas presencialmente e 314 visualizações no canal do Youtube.
Gratuidade:	Atividades sempre em caráter de gratuidade

Evento:	**HENRIQUE BRANCO – JAZZ QUARTETO**
Data:	30 de abril
Modalidade:	Presencial/Virtual
Descrição:	Apresentação musical
Objetivo:	Levar ao grande público um conjunto de apresentações musicais na forma de recitais mensais de música de câmara, canto e concertos no Salão Nobre do CCFPA
Público Alvo:	Interessados em conteúdo artístico e cultural
Período de Realização:	Transmitido ao vivo em 30/04, no Salão Nobre do CCFPA e disponibilizada permanentemente no canal do Centro Cultural Feso Pro Arte no YouTube.
Horário:	19h
Beneficiários atingidos:	26 Pessoas presencialmente e 219 visualizações no canal do Youtube.
Gratuidade:	Atividades sempre em caráter de gratuidade

Evento:	**RECITAL DE PIANO E VOZ COM KIKO CONTINENTINO E LUCYNHA LIMA**
Data:	28 de maio
Modalidade:	Presencial/Virtual
Descrição:	Apresentação musical
Objetivo:	Levar ao grande público um conjunto de apresentações musicais na forma de recitais mensais de música de câmara, canto e concertos no Salão Nobre do CCFPA
Público Alvo:	Interessados em conteúdo artístico e cultural
Período de Realização:	Transmitido ao vivo em 28/05, no Salão Nobre do CCFPA e disponibilizada permanentemente no canal do Centro Cultural Feso Pro Arte no YouTube.
Horário:	20h
Beneficiários atingidos:	17 Pessoas presencialmente e 236 visualizações no canal do Youtube.
Gratuidade:	Atividades sempre em caráter de gratuidade

Evento:	**TRIO DAUELSBERG**
Data:	25 de junho
Modalidade:	Presencial/Virtual
Descrição:	Apresentação musical
Objetivo:	Levar ao grande público um conjunto de apresentações musicais na forma de recitais mensais de música de câmara, canto e concertos no Salão Nobre do CCFPA
Público Alvo:	Interessados em conteúdo artístico e cultural
Período de Realização:	Transmitido ao vivo em 25/06, no Salão Nobre do CCFPA e disponibilizada permanentemente no canal do Centro Cultural Feso Pro Arte no YouTube.
Horário:	20h
Beneficiários atingidos:	28 Pessoas presencialmente e 107 visualizações no canal do Youtube.
Gratuidade:	Atividades sempre em caráter de gratuidade

Evento:	**OFESP - ORQUESTRA FESO PRO ARTE CONVIDA HAROLD EMERT**
Data:	30 de julho
Modalidade:	Presencial/Virtual
Descrição:	Apresentação musical
Objetivo:	Levar ao grande público um conjunto de apresentações musicais na forma de recitais mensais de música de câmara, canto e concertos no Salão Nobre do CCFPA
Público Alvo:	Interessados em conteúdo artístico e cultural
Período de Realização:	Transmitido ao vivo em 30/07, no Salão Nobre do CCFPA e disponibilizada permanentemente no canal do Centro Cultural Feso Pro Arte no YouTube.
Horário:	20h
Beneficiários atingidos:	54 Pessoas presencialmente e 271 visualizações no canal do Youtube.
Gratuidade:	Atividades sempre em caráter de gratuidade

Evento:	**VIOLINISTA LEONARDO PINTO E PIANISTA MATHEUS PESSOA**
Data:	04 de agosto
Modalidade:	Presencial
Descrição:	Apresentação musical
Objetivo:	Levar ao grande público um conjunto de apresentações musicais na forma de recitais mensais de música de câmara, canto e concertos no Salão Nobre do CCFPA
Público Alvo:	Interessados em conteúdo artístico e cultural
Período de Realização:	Apresentação extra da série Concertos de Gala. O concerto é parte de um programa que integra oficinas e máster classes visando à qualificação profissional dos integrantes da Orquestra Feso Pro Arte – OFESP.
Horário:	20h30
Beneficiários atingidos:	Não houve registro no livro de presença.
Gratuidade:	Atividades sempre em caráter de gratuidade

Evento:	**RECITAL DE PIANO COM LÍCIA LUCAS**
Data:	27 de agosto
Modalidade:	Presencial/Virtual
Descrição:	Apresentação musical
Objetivo:	Levar ao grande público um conjunto de apresentações musicais na forma de recitais mensais de música de câmara, canto e concertos no Salão Nobre do CCFPA
Público Alvo:	Interessados em conteúdo artístico e cultural
Período de Realização:	Transmitido ao vivo em 27/08, no Salão Nobre do CCFPA e disponibilizada permanentemente no canal do Centro Cultural Feso Pro Arte no YouTube.
Horário:	20h
Beneficiários atingidos:	45 Pessoas presencialmente e 144 visualizações no canal do Youtube.
Gratuidade:	Atividades sempre em caráter de gratuidade

Evento:	**"LA VITA È BELLA" – BRUNO FONSECA, CARMEN BARTOLY E FLÁVIO BEZERRA**
Data:	24 de setembro
Modalidade:	Presencial/Virtual
Descrição:	Apresentação musical
Objetivo:	Levar ao grande público um conjunto de apresentações musicais na forma de recitais mensais de música de câmara, canto e concertos no Salão Nobre do CCFPA
Público Alvo:	Interessados em conteúdo artístico e cultural
Período de Realização:	Transmitido ao vivo em 24/09, no Salão Nobre do CCFPA e disponibilizada permanentemente no canal do Centro Cultural Feso Pro Arte no YouTube.
Horário:	20h
Beneficiários atingidos:	32 Pessoas presencialmente e 131 visualizações no canal do Youtube.
Gratuidade:	Atividades sempre em caráter de gratuidade

Evento:	**LA PETITE FAROFA**
Data:	29 de outubro
Modalidade:	Presencial/Virtual
Descrição:	Apresentação musical
Objetivo:	Levar ao grande público um conjunto de apresentações musicais na forma de recitais mensais de música de câmara, canto e concertos no Salão Nobre do CCFPA
Público Alvo:	Interessados em conteúdo artístico e cultural
Período de Realização:	Transmitido ao vivo em 29/10, no Salão Nobre do CCFPA e disponibilizada permanentemente no canal do Centro Cultural Feso Pro Arte no YouTube.
Horário:	20h
Beneficiários atingidos:	10 Pessoas presencialmente e 116 visualizações no canal do Youtube.
Gratuidade:	Atividades sempre em caráter de gratuidade

Evento:	**DIA DA CULTURA – CONCERTO MUSICAL – DUO SANTORO E DUO SANTORINHO**
Data:	05 de novembro
Modalidade:	Presencial
Descrição:	Apresentação musical
Objetivo:	Levar ao grande público um conjunto de apresentações musicais na forma de recitais mensais de música de câmara, canto e concertos no Salão Nobre do CCFPA
Público Alvo:	Interessados em conteúdo artístico e cultural
Período de Realização:	Realizado no Salão Nobre do CCFPA.
Horário:	15h
Beneficiários atingidos:	16 Pessoas
Gratuidade:	Atividades sempre em caráter de gratuidade

Evento:	**SOLENIDADE DE ABERTURA DO XXII POÊTERÊ**
Data:	25 de novembro
Modalidade:	Presencial
Descrição:	Apresentação musical
Objetivo:	Levar ao grande público um conjunto de apresentações musicais na forma de recitais mensais de música de câmara, canto e concertos no Salão Nobre do CCFPA
Público Alvo:	Interessados em conteúdo artístico e cultural
Período de Realização:	Com concerto da Orquestra Feso Pro Arte – OFESP, inauguração do CDOME – Centro de Documentação e Memória e abertura das Exposições "Professor Elias: Amizade, Ciência e Arte" e "Voejos".
Horário:	18h
Beneficiários atingidos:	57 Pessoas
Gratuidade:	Atividades sempre em caráter de gratuidade

Evento:	**CONCERTO DE ALUNOS DO PROJETO MÚSICA PARA JUVENTUDE COM A UFRJ**
Data:	17 de dezembro
Modalidade:	Presencial
Descrição:	Apresentação musical
Objetivo:	Levar ao grande público um conjunto de apresentações musicais na forma de recitais mensais de música de câmara, canto e concertos no Salão Nobre do CCFPA
Público Alvo:	Interessados em conteúdo artístico e cultural
Horário:	20h
Beneficiários atingidos:	35 Pessoas
Gratuidade:	Atividades sempre em caráter de gratuidade

FESTIVAL PRATA DA CASA

Este evento que já se tornou tradição na instituição está em sua 7ª edição, tendo como objetivo a integração entre professores, funcionários técnico-administrativos, profissionais da saúde e estudantes por meio da arte e cultura.

Após dois anos de distanciamento social, a realização do Prata da Casa no formato presencial atraiu o público com diversas barracas de food trucks, barracas de doces, brinquedo inflável, pula-pula, touro mecânico e cabine 360º.

Evento:	**VII FESTIVAL PRATA DA CASA**
Data:	25 de agosto
Modalidade:	Presencial
Descrição:	Festival de talentos internos do Unifeso nas áreas da música e letras
Objetivo:	Proporcionar a integração da comunidade interna e externa através de um encontro de talentos artísticos formado por estudantes, docentes, técnicos administrativos e profissionais da saúde do Unifeso.
Público Alvo:	Estudantes e colaboradores Feso/Unifeso e interessados em conteúdo artístico e cultural
Horário:	18h30 às 22h30
Resultados obtidos:	Expressiva interação com o público, com a participação de funcionários e estudantes inscritos para apresentação na área musical.
Beneficiários atingidos:	Estimativa de, em média, 500 pessoas participando do evento presencialmente e 64 visualizações no canal do Youtube.
Gratuidade:	Atividades sempre em caráter de gratuidade

FESTIVAL POÊTERÊ

O PoêTerÊ veio com tudo para celebrar os cem anos do modernismo no Brasil, abrindo no dia 26 de novembro os portões do Centro Cultural Feso Pro Arte – CCFPA para artistas de diferentes expressões culturais e para o público que reconhece e prestigia a arte, em 12 horas ininterruptas de programação. Com diversos espaços de cultura e de lazer por onde foram apresentadas dezenas de atrações, o evento contou com diferentes linguagens democratizando seus espaços e abrindo caminhos para celebrar o ano 22 do Centro Cultural Feso Pro Arte de Portas Abertas.

Participaram em nossa programação artistas locais e convidados de todo o país nas mais diversas formas de expressão. Além dos artistas, estudantes universitários e de escolas públicas municipais e estaduais são convidados a participar com apresentações diversas e são realizadas exposições e venda de livros e artesanato.

SAIBA +

No ano de 2022, optou-se por homenagear a pianista carioca Carol Murta Ribeiro, em reconhecimento à sua contribuição singular para a valorização da cultural nacional.

Durante o PoêTerê, foi inaugurado o Cedome – Centro de Documentação e Memória, grande marco para a Pro Arte, agregado a Biblioteca Miguel Couto.

Ao todo, foram, em média, 300 visitantes ao longo das 12 horas de programação do Poêterê.

SAIBA +

HOMENAGEADOS

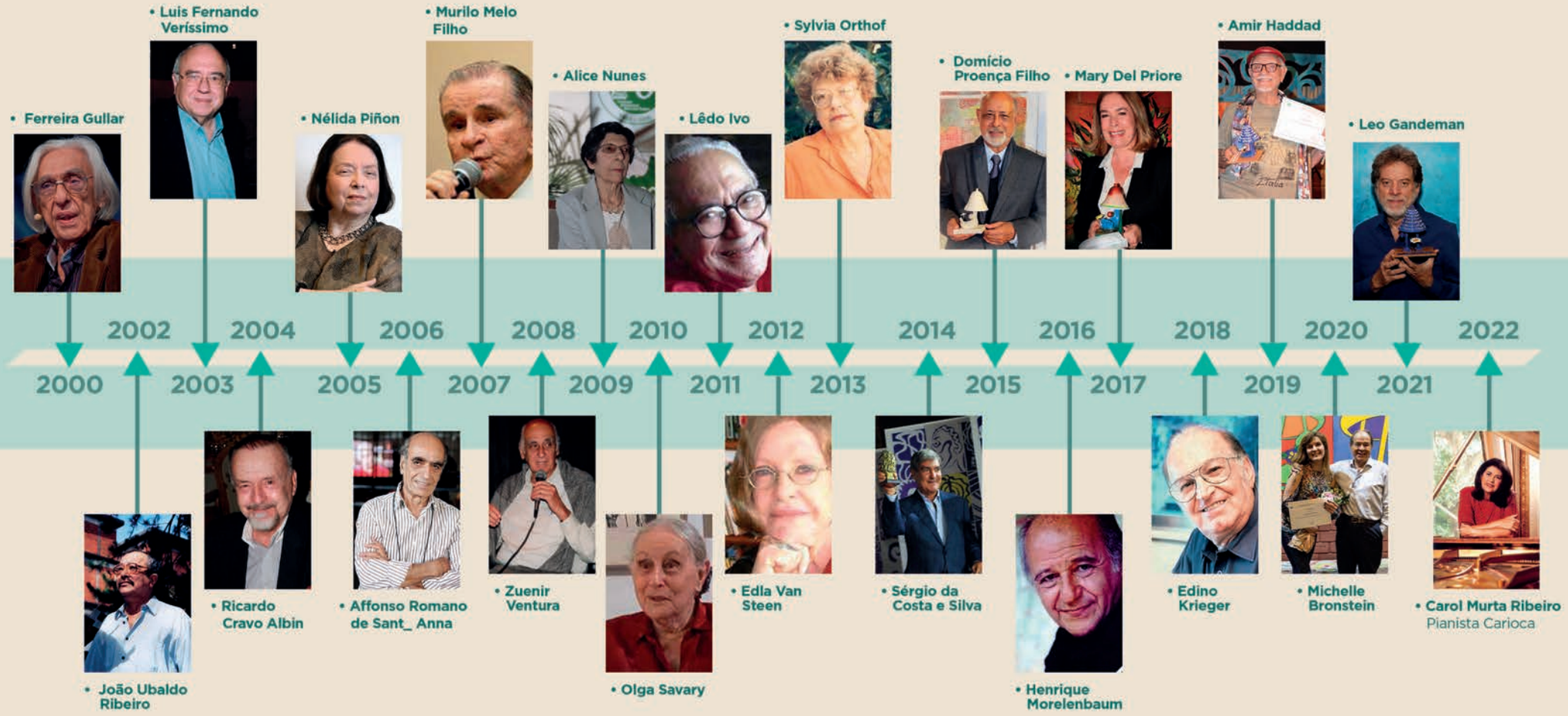

CEDOME
(CENTRO DE DOCUMENTAÇÃO E MEMÓRIA)

O Centro de Documentação e Memória é detentor do acervo histórico da Feso e de um valioso patrimônio histórico cultural com acervo dos Festivais Internacionais de Música nos quais estiveram personalidades como: Villa-Lobos, Cecília Meireles, Guignard, Nelson Freire, Arthur Rubinstein, Francisco Mignone, Hans Joachim Koellreuter, Isabel Mourão, Gyorcy Sander, Manuel Bandeira, Roberto Burle-Marx, Victoria de Los Angeles, Isaac Karabtchevsky, entre outros.

Está aberto a visitações e consulta para pesquisadores com objetos de estudos e trabalhos acadêmicos de diferentes áreas.

CEDOME

CEDOME

CURSOS LIVRES

No ano de 2022, foram retomados os Cursos Livres no formato 100% presencial, sempre observando os cuidados necessários aos professores e estudantes. Esperamos que em 2023 os Cursos Livres retomem ao menos a sua base de estudantes registrados em 2020.
Lembrando que os Cursos de Coral e de Teatro são gratuitos à comunidade em geral.

CURSOS LIVRES	2020	2021	2022
CORAL FESO PRO ARTE	42	19	38
OFICINA DE TEATRO	16	5	12
OFICINA DE TECELAGEM	26	15	23
OFICINA DE XILOGRAVURA	12	0	03
TOTAL	96	39	76

SAIBA +

A ORQUESTRA - OFESP

ofesp
orquestra feso pro arte

A Ofesp é um projeto voltado para a ampliação da visibilidade institucional por meio da música, suscitando no público, principalmente o público jovem, o gosto pelas artes, tendo como consequência a formação de novas plateias. No curto prazo, espera-se criar um núcleo de desenvolvimento de música de concerto de excelência, por meio de práticas de orquestra na forma de recitais didáticos, promovendo o acesso à cultura e à música de qualidade. No médio prazo, através deste núcleo, buscar-se-á estruturar novos projetos com vista à captação de recursos externos incentivados por legislação própria. No horizonte próximo, estão previstas a incorporação de novos instrumentos e a ampliação do projeto como um todo. Nessa perspectiva, a OFESP passará a se apresentar também em outros espaços, tais como na Escola Nacional de Música, na Fábrica Bhering, no Rotary Rio de Janeiro, entre outros, levando o nome e a marca do Unifeso para novas cidades, instituições e empresas. No longo prazo, a expectativa é que, ao levar os recitais didáticos ao público interno do Unifeso, haja um engajamento maior de estudantes e colaboradores da instituição nas atividades culturais e artísticas já ofertadas pelo Centro Cultural Feso Pro Arte, na medida em que a música, sua história e seus instrumentos passem a fazer parte do cotidiano da instituição.

SAIBA +

GALERIA DE ARTES

A Galeria de Artes Visuais do CCFPA é um dos espaços do Centro Cultural Feso Pro Arte, destinado à exposição de trabalhos de artistas plásticos na forma de exposições coletivas, individuais, de todo tipo. A Galeria, inaugurada no ano 2000, quando da realização da exposição das famosas 18 pontas-secas originais de Cândido Portinari, ao longo da sua trajetória vem trazendo para o público trabalhos de artistas brasileiros e estrangeiros consagrados.

Evento:	MOSTRA FOTOGRÁFICA PATRIMÔNIO HISTÓRICO DE TERESÓPOLIS
Período de Realização:	De 30 de abril a 20 de maio
Modalidade:	Presencial
Descrição:	Produzida pelo fotógrafo Jeferson Hermida com curadoria de Artur Esteves. Realizada na Galeria de Artes Visuais do CCFPA.
Objetivo:	Levar ao público uma experiência estética por meio de exposições presenciais e virtuais
Público Alvo:	Interessados em conteúdo artístico e cultural
Horário:	Presencial de segunda a sexta-feira das 8h às 18h
Beneficiários atingidos:	58 Pessoas
Gratuidade:	Atividades sempre em caráter de gratuidade

Evento:	EXPOSIÇÃO O BOI E A GARÇA
Período de Realização:	25 de junho a 22 de julho
Modalidade:	Presencial
Descrição:	Exposição da artista plástica Milena Fernandes realizada na Galeria de Artes Visuais do CCFPA.
Objetivo:	Levar ao público uma experiência estética por meio de exposições presenciais e virtuais.
Público Alvo:	Interessados em conteúdo artístico e cultural
Horário:	Presencial de segunda a sexta-feira das 8h às 18h
Beneficiários atingidos:	69 Pessoas
Gratuidade:	Atividades sempre em caráter de gratuidade

SAIBA +

Evento:	EXPOSIÇÃO DE TRABALHOS DE SYLVIA GOYANA
Período de Realização:	De 28 de maio a 20 de junho
Modalidade:	Presencial
Descrição:	Exposição Vaso de Cerâmica – simbologia e uso, tendo como artista plástica e curadora Sylvia Goyana. Realizada na Galeria de Artes Visuais do CCFPA.
Objetivo:	Levar ao público uma experiência estética por meio de exposições presenciais e virtuais.
Público Alvo:	Interessados em conteúdo artístico e cultural
Horário:	Presencial de segunda a sexta-feira das 8h às 18h
Beneficiários atingidos:	73 Pessoas
Gratuidade:	Atividades sempre em caráter de gratuidade

Evento:	MOSTRA COLETIVA ATELIÊ DE TECELAGEM CCFPA
Período de Realização:	30 de julho a 20 de agosto
Modalidade:	Presencial
Descrição:	A exposição "Memorare da pele da anciã" faz parte de um projeto de pesquisa sobre os saberes ancestrais femininos e a sua importância para a construção de uma sociedade mais humana, saudável e sustentável. Realizado pelas alunas do Atelier de Tecelagem do CCFPA e artistas convidados, com curadoria de Silviane Lopes.
Objetivo:	Levar ao público uma experiência estética por meio de exposições presenciais.
Público Alvo:	Interessados em conteúdo artístico e cultural
Horário:	Presencial de segunda a sexta-feira das 8h às 18h
Beneficiários atingidos:	101 Pessoas
Gratuidade:	Atividades sempre em caráter de gratuidade

Evento:	VI SALÃO DE ARTE EM ARQUITETURA
Período de Realização:	27 de agosto a 19 de setembro
Modalidade:	Presencial
Descrição:	Nesta apresentação foram apresentadas contribuições em favor de Teresópolis, com propostas que visam a tornar a nossa cidade mais harmônica e bela, através do olhar de profissionais experientes, estudos de residências e edificações diversas, projetos de iluminotecnologia, acompanhados de maquetes em 3D e computadorizadas. Curadoria de Nelio Paes de Barros.
Objetivo:	Levar ao público uma experiência estética por meio de exposições presenciais e virtuais
Público Alvo:	Interessados em conteúdo artístico e cultural
Horário:	Presencial de segunda a sexta-feira das 8h às 18h
Beneficiários atingidos:	92 Pessoas
Gratuidade:	Atividades sempre em caráter de gratuidade

Evento:	MOSTRA COLETIVA DOS ATELIÊS DE XILOGRAVURA E PINTURA CCFPA
Período de Realização:	26 de novembro a 16 de dezembro
Modalidade:	Presencial
Descrição:	"Estudos dos grafismos indígenas" com curadoria de Silviane Lopes do Ateliê de Tecelagem e "Canto de Liberdade" com curadoria de Izadora Andrade do Ateliê de Xilogravura.
Objetivo:	Levar ao público uma experiência estética por meio de exposições presenciais e virtuais
Público Alvo:	Interessados em conteúdo artístico e cultural
Horário:	Presencial de segunda a sexta-feira das 8h às 18h
Beneficiários atingidos:	Não houve registro no livro de presença.
Gratuidade:	Atividades sempre em caráter de gratuidade

Evento:	EXPOSIÇÃO INSTITUCIONAL: "CEZAR ELIAS: AMIZADE CIÊNCIA E ARTE"
Período de Realização:	26 de novembro a 16 de dezembro
Modalidade:	Presencial
Descrição:	Exposição em homenagem ao professor Cezar Elias, com curadoria de Silviane Lopes.
Objetivo:	Levar ao público uma experiência estética por meio de exposições presenciais e virtuais
Público Alvo:	Interessados em conteúdo artístico e cultural
Horário:	Presencial de segunda a sexta-feira das 8h às 18h
Beneficiários atingidos:	Não houve registro no livro de presença.
Gratuidade:	Atividades sempre em caráter de gratuidade

Evento:	EXPOSIÇÃO DE TRABALHOS COLETIVOS DO CESO
Período de Realização:	26 de novembro a 02 de dezembro
Modalidade:	Presencial
Descrição:	Curadoria de Marcia Albuquerque, coordenação de eventos do Ceso – Centro Educacional Serra dos Órgãos.
Objetivo:	Levar ao público uma experiência estética por meio de exposições presenciais.
Público Alvo:	Interessados em conteúdo artístico e cultural
Horário:	Presencial de segunda a sexta-feira das 8h às 18h
Beneficiários atingidos:	Não houve registro no livro de presença.
Gratuidade:	Atividades sempre em caráter de gratuidade

Evento:	"GESTOFORMA" COM DONY GONÇALVES E COLETIVO DA FUNDAÇÃO CALOUSTEGULBENKIAN
Período de Realização:	De 29 de outubro a 19 novembro
Modalidade:	Presencial
Descrição:	Mostra Coletiva com curadoria do artista plástico Dony Gonçalves realizada na Galeria de Artes Visuais do CCFPA.
Objetivo:	Levar ao público uma experiência estética por meio de exposições presenciais e virtuais
Público Alvo:	Interessados em conteúdo artístico e cultural
Horário:	Presencial de segunda a sexta-feira das 8h às 18h
Beneficiários atingidos:	33 Pessoas
Gratuidade:	Atividades sempre em caráter de gratuidade

SAIBA +

Evento:	"GESTOFORMA" COM DONY GONÇALVES E COLETIVO DA FUNDAÇÃO CALOUSTEGULBENKIAN
Período de Realização:	De 29 de outubro a 19 novembro
Modalidade:	Presencial
Descrição:	Mostra Coletiva com curadoria do artista plástico Dony Gonçalves realizada na Galeria de Artes Visuais do CCFPA.
Objetivo:	Levar ao público uma experiência estética por meio de exposições presenciais e virtuais
Público Alvo:	Interessados em conteúdo artístico e cultural
Horário:	Presencial de segunda a sexta-feira das 8h às 18h
Beneficiários atingidos:	33 Pessoas
Gratuidade:	Atividades sempre em caráter de gratuidade

Evento:	EXPOSIÇÃO VOEJOS
Período de Realização:	De 26 de novembro a 15 dezembro
Modalidade:	Presencial
Descrição:	É uma vídeo-instalação que se utiliza de fotografias, pinturas, encáusticas e gravuras para criar uma experiência imersiva na qual estão integrados sons da floresta e recursos de multimídia para criar efeitos provocam sensações e estimulam o público a refletir sobre a riqueza do nosso meio ambiente. Curadoria de Coletivo Arani, realizada na Galeria de Artes Visuais do CCFPA.
Objetivo:	Levar ao público uma experiência estética por meio de exposições presenciais e virtuais
Público Alvo:	Interessados em conteúdo artístico e cultural
Horário:	Presencial de segunda a sexta-feira das 8h às 18h
Beneficiários atingidos:	323 Pessoas
Gratuidade:	Atividades sempre em caráter de gratuidade

ARRAIAL DO CENTRO CULTURAL FESO PRO ARTE

Evento:	1º ARRAIAL DO CENTRO CULTURAL FESO PRO ARTE
Período de Realização:	09 e 10 de julho
Modalidade:	Presencial
Descrição:	Contou com a apresentação das quadrilhas dos estudantes do Ceso da Educação Infantil e Ensino Fundamental I e II e seus familiares, acolhendo o Arraial do Colégio Estadual Euclydes da Cunha com seus alunos e professores. O evento foi realizado em uma parceria com a Prefeitura Municipal, Secretarias Municipais de Cultura e de Turismo, SESC/RJ e CCFPA. Parceria também no âmbito social com a instituição "Ponto de luz coletivo", para arrecadação de alimentos, agasalhos e cobertores destinados a 60 famílias em vulnerabilidade social.
Objetivo:	Proporcionar a integração da comunidade interna e externa do Unifeso através de uma festa que exalta a cultura popular.
Público Alvo:	Interessados em conteúdo artístico e cultural
Horário:	15h às 22h
Beneficiários atingidos:	Média de 500 Pessoas participantes por dia de evento.
Gratuidade:	Atividades sempre em caráter de gratuidade

SAIBA +

CAFÉ TEATRO FILOSÓFICO

Evento:	PEÇA: "EUMÊNIDES" DE ÉSQUILO
Período de Realização:	12 de março
Horário:	16h
Modalidade:	Virtual
Objetivo:	Debate envolvendo uma temática relacionada ao Teatro, analisada sob os pontos de vista filosófico e jurídico. Palestrantes: Prof. Joaquim Humberto Coelho de Oliveira, Profa. Carla Ferreira Gonçalves e Prof. Ayrton Rebello Filho. Moderador: Jorge Bragança.
Público Alvo:	Interessados em conteúdo artístico e cultural
Resultados obtidos:	Transmitido ao vivo em 12/03, a partir das 16h e disponibilizada permanentemente no canal do Centro Cultural Feso Pro Arte no YouTube.
Beneficiários atingidos:	78 visualizações no canal do Youtube.
Gratuidade:	Atividades sempre em caráter de gratuidade

SAIBA +

Evento:	PEÇA: "A MANDRÁGORA" DE NICOLAL MAQUIAVEL
Período de Realização:	09 de abril
Horário:	16h
Modalidade:	Presencial
Objetivo:	Debate envolvendo uma temática relacionada ao Teatro, analisada sob os pontos de vista filosófico e jurídico. Palestrantes: Prof. Joaquim Humberto Coelho de Oliveira, Profa. Carla Ferreira Gonçalves e Prof. Ayrton Rebello Filho. Moderador: Jorge Bragança.
Público Alvo:	Interessados em conteúdo artístico e cultural
Beneficiários atingidos:	Não houve registro no livro de presença.
Gratuidade:	Atividades sempre em caráter de gratuidade

Evento:	PEÇA: "VESTIDO DE NOIVA" DE NELSON RODRIGUES
Período de Realização:	11 de junho
Horário:	16h
Modalidade:	Presencial
Objetivo:	Debate envolvendo uma temática relacionada ao Teatro, analisada sob os pontos de vista filosófico e jurídico. Palestrantes: Prof. Joaquim Humberto Coelho de Oliveira, Profa. Carla Ferreira Gonçalves e Prof. Ayrton Rebello Filho. Moderador: Jorge Bragança.
Público Alvo:	Interessados em conteúdo artístico e cultural
Beneficiários atingidos:	Não houve registro no livro de presença.
Gratuidade:	Atividades sempre em caráter de gratuidade

Evento:	PEÇA: "A TEMPESTADE" DE WILLIAM SHAKESPEARE
Período de Realização:	14 de maio
Horário:	16h
Modalidade:	Presencial
Objetivo:	Debate envolvendo uma temática relacionada ao Teatro, analisada sob os pontos de vista filosófico e jurídico. Palestrantes: Prof. Joaquim Humberto Coelho de Oliveira, Profa. Carla Ferreira Gonçalves e Prof. Ayrton Rebello Filho. Moderador: Jorge Bragança.
Público Alvo:	Interessados em conteúdo artístico e cultural
Beneficiários atingidos:	Não houve registro no livro de presença.
Gratuidade:	Atividades sempre em caráter de gratuidade

Evento:	PEÇA: "A FARÇA DA BOA PREGUIÇA" DE ARIANO SUASSUNA
Período de Realização:	20 de agosto
Horário:	16h
Modalidade:	Presencial
Objetivo:	Debate envolvendo uma temática relacionada ao Teatro, analisada sob os pontos de vista filosófico e jurídico. Palestrantes: Prof. Joaquim Humberto Coelho de Oliveira, Profa. Carla Ferreira Gonçalves e Prof. Ayrton Rebello Filho. Moderador: Jorge Bragança.
Público Alvo:	Interessados em conteúdo artístico e cultural
Beneficiários atingidos:	Não houve registro no livro de presença.
Gratuidade:	Atividades sempre em caráter de gratuidade

Evento:	PEÇA: "O SANTO INQUÉRITO (1966)" DE DIAS GOMES
Período de Realização:	17 de setembro
Horário:	16h
Modalidade:	Presencial
Objetivo:	Debate envolvendo uma temática relacionada ao Teatro, analisada sob os pontos de vista filosófico e jurídico. Palestrantes: Prof. Joaquim Humberto Coelho de Oliveira, Profa. Carla Ferreira Gonçalves e Prof. Ayrton Rebello Filho. Moderador: Jorge Bragança.
Público Alvo:	Interessados em conteúdo artístico e cultural
Beneficiários atingidos:	Não houve registro no livro de presença.
Gratuidade:	Atividades sempre em caráter de gratuidade

Evento:	PEÇA: "O REI DA VELA" DE OSWALD DE ANDRADE
Período de Realização:	26 de novembro
Horário:	17h
Modalidade:	Presencial
Objetivo:	Debate envolvendo uma temática relacionada ao Teatro, analisada sob os pontos de vista filosófico e jurídico. Palestrantes: Prof. Joaquim Humberto Coelho de Oliveira, Profa. Carla Ferreira Gonçalves e Prof. Ayrton Rebello Filho. Moderador: Jorge Bragança.
Público Alvo:	Interessados em conteúdo artístico e cultural
Beneficiários atingidos:	Não houve registro no livro de presença.
Gratuidade:	Atividades sempre em caráter de gratuidade

Evento:	PEÇA: "A MORTE DE UM CAXEIRO VIAJANTE" DE ARTHUR MILLER
Período de Realização:	22 de outubro
Horário:	16h
Modalidade:	Virtual
Objetivo:	Debate envolvendo uma temática relacionada ao Teatro, analisada sob os pontos de vista filosófico e jurídico. Palestrantes: Prof. Joaquim Humberto Coelho de Oliveira, Profa. Carla Ferreira Gonçalves e Prof. Ayrton Rebello Filho. Moderador: Jorge Bragança.
Público Alvo:	Interessados em conteúdo artístico e cultural
Beneficiários atingidos:	Não houve registro no livro de presença.
Gratuidade:	Atividades sempre em caráter de gratuidade

OUTRAS AÇÕES

• Convênio com a Escola de Música da UFRJ;
• Parceria com o Colégio Estadual Euclydes da Cunha, na participação da festa julina e disponibilização de espaço para realização das formaturas dos estudantes do ensino médio.

SAIBA +

• Centro Cultural oferece oficina gratuita de artesanato, como o objetivo de criar um espaço de convivência que promova a aprendizagem de técnicas diversas de produção artística e de materiais decorativos, proporcionando a oportunidade de ganhos financeiros para artesãos locais.

SAIBA +

• Estudantes do Ceso retomam as visitas mensais às Exposições do Centro Cultural Feso Pro Arte.

SAIBA +

• Centro Cultural Feso Pro Arte tem representante eleita no Conselho de Políticas Culturais para o biênio 2022-2024.

SAIBA +

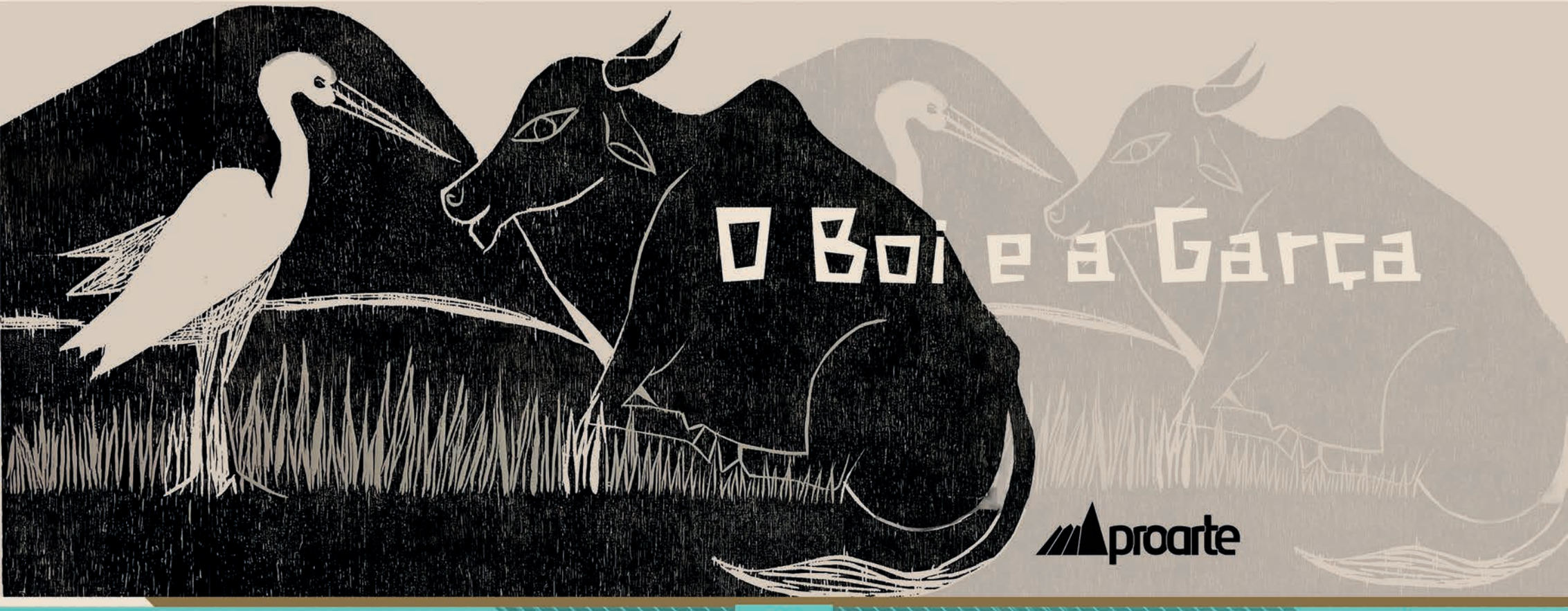

06

Demonstrações contábeis e financeiras

feso

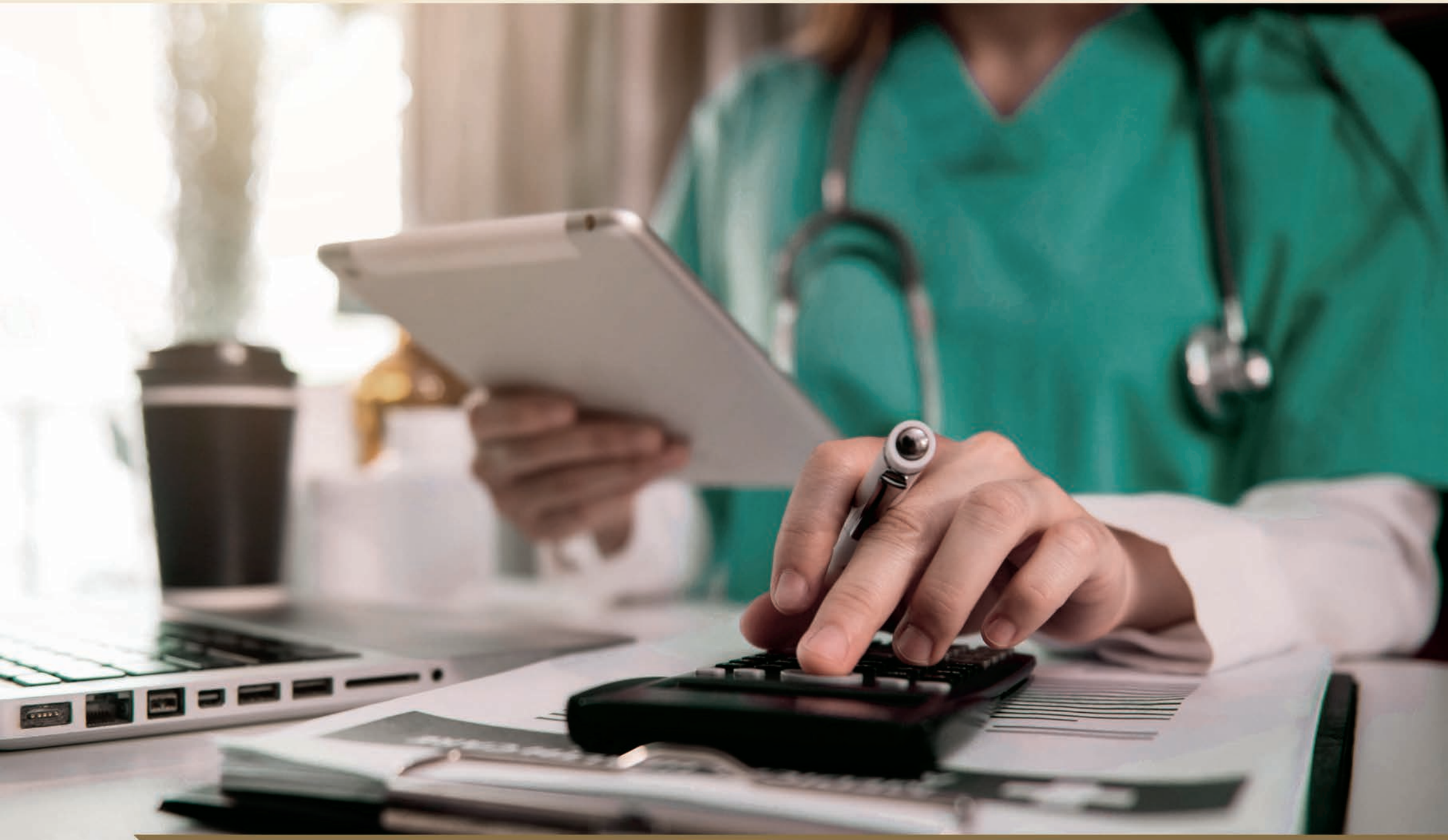

BALANÇO PATRIMONIAL ENCERRADO EM 31/12/2022

	2022	2021
ATIVO	321.944.313,40	361.852.562,24
CIRCULANTE	142.926.671,38	121.210.815,77
DISPONIBILIDADES	58.999.607,49	44.233.004,18
Caixa Rotativo	7.258,06	7.686,47
Bancos Contas Movimentos	14.914.344,36	1.811.216,01
Bancos Contas Vinculadas	990.000,00	0,00
Aplicações de Liquidez Imediata	40.945.927,61	41.202.148,02
Numerários em Trânsito	2.142.077,46	1.211.953,68
CRÉDITOS A RECEBER EDUCACIONAL	29.669.434,14	34.867.142,44
Mensalidades a Receber	13.210.875,10	12.174.685,75
Cheques Devolvidos Educacional	0,00	2.441,13
FIES - Financiamento Estudantil	3.288.641,75	3.398.217,17
ProEnsino	21.544.329,05	25.865.910,22
Fundo Feso de Crédito ao Estudante	264.854,02	564.413,62
Acordos - Negociação Mensalidades	4.462.421,79	3.825.297,34
(-) Provisão para Devedores Duvidosos	-13.101.687,57	-10.963.822,79
CRÉDITOS A RECEBER SAÚDE	45.428.027,05	32.714.771,56
SUS	34.267.089,95	24.590.420,81
Convênios a Receber - Operadoras de Saúde	11.869.345,91	7.055.112,34
Cons.Ex.Intern. e Proc.Particulares	1.392.639,56	1.319.155,04
Demais Convênios a Receber	1.927.526,48	0,00
Acordos - Negociação - SUS	26.603.543,07	28.103.543,07
Serviços Médicos Hospitalares- Contratos	80.021,79	0,00
(-) Provisão para Devedores Duvidosos	-30.712.139,71	-28.353.459,70
CRÉDITOS A RECEBER E DEMAIS ATIVIDADES	186.194,68	40.702,28
Alugueis a Receber	40.550,25	16.775,94
Convênios a Receber	153.096,06	153.096,06
Créditos a receber	39.535,73	25.598,80
Acordos / Processos - em andamento	191.749,27	85.640,57
(-) Provisão para Devedores Duvidosos	-238.736,63	-240.409,09

	2022	2021
ADIANTAMENTOS A FUNCIONÁRIOS	2.705.546,09	2.413.168,98
Antecipação do Vale Transporte	158.672,21	140.758,20
Antecipação Férias	2.456.452,48	2.205.104,17
Antecipação de Vale Alimentação	90.421,40	67.306,61
ADIANTAMENTOS	670.496,29	1.880.489,54
Adiantamentos a Fornecedores	664.096,29	1.880.489,54
Adiantamentos para Despesas	6.400,00	0,00
ESTOQUE - ALMOXARIFADO	2.997.024,28	2.827.739,71
Estoque - Almoxarifado	2.994.357,20	2.820.299,14
Estoque em poder de Terceiros	2.667,08	7.440,57
DESPESAS ANTECIPADAS	2.270.341,36	2.233.797,08
Prêmios de Seguros	52.943,29	28.408,76
Encargos Financeiros	39.148,68	51.237,15
Depósitos Judiciais	1.652,45	0,00
Desconto concedido	86.563,39	64.537,17
Taxa de Percentual de Risco do FIES	2.090.033,55	2.089.614,00
ATIVO NÃO CIRCULANTE	178.992.263,46	240.641.746,47
CRÉDITOS E VALORES	12.400.817,25	1.332.046,92
Encargos Financeiros	0,00	39.148,68
Depósitos Compulsórios	0,01	0,01
Fundo Feso de Crédito ao Estudante	348.752,12	448.254,44
Desconto Concedido	3.345,94	0,00
Proensino	11.917.498,71	755.716,91
Acordos - Negociação Mensalidades - L/P	131.220,47	88.926,88

	2022	2021
IMOBILIZADO	165.943.055,58	238.280.405,33
Terrenos	290.371,69	37.846.300,00
Prédios	88.275.162,91	159.285.706,00
Obras em Andamento	68.248.305,71	44.603.685,54
Benfeitorias em Propriedade de Terceiros	1.984.497,09	565.988,11
Máquinas e Equipamentos	42.554.778,62	34.569.617,23
Móveis e Utensílios	14.091.663,98	11.100.243,95
Biblioteca	6.706.198,77	6.539.555,04
Veículos	859.328,04	727.613,04
Equipamentos de Informática	10.442.846,68	8.702.668,58
(-) Depr. de Prédios	-35.446.276,32	-38.387.320,66
(-) Amortiz. de Benfeitorias	-78.609,21	-40.876,65
(-) Depr. de Máquinas e Equipamentos	-15.253.866,16	-12.782.009,69
(-) Depr. de Móveis e Utensílios	-5.832.988,25	-4.941.964,06
(-) Depr. de Biblioteca	-3.830.704,78	-3.527.062,01
(-) Depr. de Veículos	-390.516,15	-277.632,78
(-) Depr. Equipamentos de Informática	-6.677.137,04	-5.704.106,31
INTANGÍVEL	648.390,63	1.029.294,22
Marcas e Patentes	6.843,10	6.331,10
Licenciamentos e Direitos de Uso	5.583.586,55	5.541.376,45
(-) Amortiz.de Lic.e Direitos de Uso	-4.942.039,02	-4.518.413,33
ATIVO COMPENSADO	25.378,56	0,00
CHEQUES EM CUSTÓDIA	25.378,56	0,00
Cheques em Custodia - Bancos	25.378,56	0,00
PASSIVO	321.944.313,40	361.852.562,24
CIRCULANTE	45.795.781,70	40.379.243,59
CONTAS A PAGAR	10.509.089,22	5.236.145,99
Fornecedores	9.673.775,87	4.556.324,39
Prestadores de Serviços	84.142,37	53.879,94
Alugueis, Proc Jud, Recibos, Correio	244.699,62	162.619,92
Serviços Essenciais	408.430,99	401.290,23
Restituição - Mensalidades	96.383,57	61.238,71
Fornecedores - Estoque de Terceiros	1.656,80	792,80

	2022	2021
OBRIGAÇÕES E BENEFÍCIOS A EMPREGADOS	18.808.342,13	16.965.596,18
Salários	5.673.474,68	4.926.734,45
Pensão Alimentícia	14.324,97	22.429,33
Indenizações	131.772,84	96.510,12
13º Salário	0,00	1.585,15
Férias	11.432.986,04	10.494.061,04
Consignações	391.989,84	372.933,73
Plano Odontológico	1.458,66	2.496,45
Plano de Saúde	37.436,16	33.868,26
Previdência Privada	1.750,70	1.912,82
Vale Transporte	113,40	0,00
Atendimento Odontológico	2.418,36	396,65
Vale Alimentação	91.648,06	68.202,95
Fgts s/Férias	914.638,58	839.524,62
Pis s/Férias	114.329,84	104.940,61
ENCARGOS SOCIAIS	2.997.837,04	2.549.427,66
Inss Empregados e Autônomos	664.093,95	581.393,28
Fgts	873.296,35	779.814,82
Pis	81.847,56	72.514,10
Mensalidades Sindicatos / Associações	37.644,00	32.710,88
Irrf Empregados e Autônomos	1.340.955,18	1.082.994,58
OBRIGAÇÕES VINCULADAS A TERCEIROS	462.295,60	501.255,92
Irrf Pessoa Jurídica	56.292,10	49.767,46
Csll, Cofins, Pis Retido	166.976,02	150.671,85
Inss Pessoa Jurídica	84.148,82	192.743,21
Iss de terceiros	154.878,66	108.073,40
EMPRÉSTIMOS E FINANCIAMENTOS	1.705.815,28	2.460.328,24
Empréstimos	1.705.815,28	2.460.328,24
RECEBIMENTOS ANTECIPADOS	2.778.419,36	2.272.860,78
Mensalidades	2.728.919,36	2.222.960,78
Serviços de Saúde	49.500,00	49.900,00
DEPÓSITOS A IDENTIFICAR	474.503,63	396.171,70
Depósitos a identificar	474.503,63	396.171,70

	2022	2021
CONTINGÊNCIAS	2.427.194,35	7.242.670,88
Contingências Trabalhistas	800.000,00	300.000,00
Contingências Cíveis	1.627.194,35	1.000.000,00
Contingências Tributárias	0,00	5.942.670,88
CONVÊNIOS A REALIZAR	2.913.961,18	69.301,58
Prog.de Apoio aos Hospitais do Int- PAHI	2.913.961,18	69.301,58
ENCARGOS FINANCEIROS A APROPRIAR	2.718.323,91	2.685.484,66
Encargos Financeiros a Apropriar	2.718.323,91	2.685.484,66
PASSIVO NÃO CIRCULANTE	61.771,02	1.705.815,28
EMPRÉSTIMOS E FINANCIAMENTOS	0,00	1.705.815,28
Empréstimos	0,00	1.705.815,28
RECEBIMENTOS ANTECIPADOS	61.771,02	0,00
Mensalidades	61.771,02	0,00
PATRIMÔNIO SOCIAL	276.061.382,12	319.767.503,37
FUNDO PATRIMONIAL	276.061.382,12	319.767.503,37
Fundo Institucional	276.061.382,12	216.995.329,80
Ajuste de Avaliação Patrimonial	0,00	102.772.173,57
PASSIVO COMPENSADO	25.378,56	0,00
CHEQUES EM CUSTÓDIA	25.378,56	0,00
Cheques em Custodia - Bancos	25.378,56	0,00

NOTA: O presente balanço está sujeito à aprovação da Curadoria de Fundações.

DEMONSTRAÇÃO DO RESULTADO DO PERÍODO FINDO EM 31/12/2022

	2022	2021
RECEITA OPERACIONAL BRUTA	317.889.074,89	284.852.191,71
Receitas de Serviços Educacionais	189.308.270,13	172.584.987,21
Mensalidades Alunos Pagantes	140.667.791,26	131.140.233,75
Mensalidades Concedidas em Bolsas de Estudo	48.640.478,87	41.444.753,46
(-)Deduções das Receitas de Serviços Educacionais	-54.301.440,19	-48.010.298,64
(-) Bolsas de estudo - Filantropia	-5.524.472,81	-6.340.160,44
(-) Bolsas de estudo ProUni	-17.860.169,52	-16.826.163,67
(-) Bolsas de estudo Sociais	-25.255.836,54	-18.278.429,35
(-) Bolsas de estudo de Inc. Academico / Prog.de Inovação e Tecnologia	-292.200,00	-156.450,00
(-) Bolsas de estudo - Estágio	0,00	-8.114,50
(-) Descontos Concedidos	-5.368.761,32	-6.400.980,68
Demais Programas Educacionais	0,00	20.000,00
Receitas de Serviços de Saúde	128.077.386,97	110.999.545,76
Sistema Único de Saúde - Plano Operativo Anual	64.093.761,79	68.245.991,58
Sistema Único de Saúde - Demais Receitas	10.790.953,62	9.453.169,24
Convênios/Particulares:		
- Hospital das Clínicas Costantino Ottaviano	52.447.685,94	32.590.128,95
- Clinica Escola de Fisioterapia	55.236,10	34.805,04
- Clinica Escola de Medicina Veterinária	336.201,99	351.393,50
- Clinica Escola/Profissional de Odontologia	353.547,53	324.057,45
Demais Programas de Saúde	72.866,88	1.009.865,60
Demais Programas Culturais	199.175,38	0,00
Receitas de Serviços Administrativos	231.375,53	237.793,14

DEMONSTRAÇÃO DO RESULTADO DO PERÍODO FINDO EM 31/12/2022

	2022	2021
RECEITA LÍQUIDA	263.587.634,70	236.841.893,07
(-)DESPESA OPERACIONAL	-225.611.215,01	-200.958.742,14
(-) Despesas de Custeio Educacionais	-78.314.596,04	-73.110.395,05
Pessoal e encargos	-34.732.034,77	-32.233.703,20
Materiais e serviços	-1.453.595,80	-953.357,27
Outras Despesas	-4.328.958,47	-6.879.711,31
Rateio Despesas Administrativas	-37.800.007,00	-33.043.623,27
(-) Despesas de Custeio de Saúde	-147.290.517,72	-127.746.160,64
Sistema Único de Saúde	-86.791.967,47	-82.039.114,45
Pessoal e encargos	-37.126.586,10	-34.420.954,24
Materiais e serviços	-35.424.293,86	-36.787.534,55
Outras Despesas	-8.280.832,11	-5.149.105,01
Rateio Despesas Administrativas	-5.960.255,40	-5.681.520,65
Convênios/Particulares:	-60.498.550,24	-45.707.046,18
• Hospital das Clínicas Costantino Ottaviano	-58.474.391,81	-43.789.113,67
Pessoal e encargos	-19.553.327,06	-16.304.715,70
Materiais e serviços	-30.719.166,94	-22.490.711,45
Outras Despesas	-4.011.797,20	-2.610.630,01
Rateio Despesas Administrativas	-4.190.100,62	-2.383.056,51
• Clinica Escola de Fisioterapia	-241.367,63	-254.395,20
Pessoal e encargos	-98.311,20	-103.009,94
Materiais e serviços	-1.257,49	-10.523,50
Outras Despesas	-118.693,51	-127.630,07
Rateio Despesas Administrativas	-23.105,42	-13.231,69
• Clinica Escola de Medicina Veterinária	-779.086,71	-736.625,73
Pessoal e encargos	-442.932,53	-389.023,50
Materiais e serviços	-133.712,08	-160.970,46
Outras Despesas	-61.807,81	-53.043,96
Rateio Despesas Administrativas	-140.634,29	-133.587,81

DEMONSTRAÇÃO DO RESULTADO DO PERÍODO FINDO EM 31/12/2022

	2022	2021
• Clinica Escola/Profissional de Odontologia	-1.003.704,10	-926.911,59
Pessoal e encargos	-616.874,21	-566.019,03
Materiais e serviços	-135.623,49	-151.571,60
Outras Despesas	-20.828,05	-19.179,13
Rateio Despesas Administrativas	-230.378,35	-190.141,83
(-) Demais Programas de Saúde	-6.101,25	-102.186,45
RESULTADO OPERACIONAL BRUTO (Rec.Operacional (-) Desp. Operacional)	37.976.419,69	35.883.150,93
RESULTADO FINANCEIRO (Result.Op.Bruto (-) Desp. Adm)	37.976.419,69	35.883.150,93
Demais Receitas	21.089.632,63	6.263.834,11
Aluguéis	228.618,98	149.618,80
Descontos Financeiros	279.766,46	456.254,10
Rendimentos de Aplicações	7.278.496,49	1.760.361,46
Multas e Encargos Financeiros	1.009.820,29	885.151,72
Doações	90.525,23	255.152,71
Outras Receitas	12.202.405,18	2.757.295,32
SUPERÁVIT(DÉFICIT) DO EXERCÍCIO	59.066.052,32	42.146.985,04

NOTAS: 1 - O presente balanço está sujeito à aprovação da Curadoria de Fundações.
2 - As despesas de custeio administrativas foram distribuidas em forma de Rateio para educação e saúde e as receitas e despesas do Hospital foram discriminadas separadamente entre sus e privado.

DEMONSTRAÇÃO DOS FLUXOS DE CAIXA - EXERCÍCIO DE 2022

Fluxos de caixa das atividades operacionais	2022		2021
	R$		R$
Superávit do exercício	59.066.052,32		42.146.985,04
Ajustes para reconciliar o resultado às disponibilidades geradas pelas atividades operacionais:			
Baixa de bem	541.178,54		497.803,84
Variação Exigível a longo prazo	-1.644.044,26	(-)	-2.174.787,34
Variação Depreciações	2.272.751,44	(+)	10.747.906,69
Ajuste Depreciações Acumuladas - Avaliação Patrimonial	9.307.540,75		0,00
Ajuste exercícios anteriores - Depreciações	-3.513.242,92		0,00
	66.030.235,87		51.217.908,23
Variação de ativos: (Aumento)/Redução			
Créditos a receber	-12.155.911,92	(+)	-17.609.421,15
Provisão para devedores duvidosos	4.494.872,33	(+)	1.909.436,24
Estoques	-169.284,57	(+)	-854.889,60
Despesas antecipadas	-36.544,28	(+)	-81.326,87
Adiantamentos diversos	917.616,14	(-)	794.507,00
Outros ativos	-11.068.770,33	(+)	-956.148,68
Variação de passivos: Aumento/(Redução)			
Contas a pagar	5.272.943,23	(+)	1.624.044,19
Obrigações e benefícios a empregados	2.252.195,01	(+)	1.594.240,08
Valores antecipados	505.558,58	(+)	1.200.114,12
Outros passivos	78.331,93	(+)	98.306,58
Provisão para contingências	-4.815.476,53	(-)	55.949,50
Convênios a realizar	2.844.659,60	(+)	-791.398,61
Encargos Financeiros a apropriar	32.839,25	(+)	2.561.783,84
Caixa líquido gerado pelas atividades operacionais	54.183.264,31		40.763.104,87
Fluxos de caixa das atividades de investimento			
Aquisições de ativos imobilizados / intangível	-38.662.148,04		-28.347.912,69
Caixa líquido gerado pelas atividades de investimento	-38.662.148,04		-28.347.912,69

DEMONSTRAÇÃO DOS FLUXOS DE CAIXA - EXERCÍCIO DE 2022

Fluxos de caixa das atividades de financiamento		
Empréstimos curto prazo	1.705.815,28	2.460.328,24
Pagamentos dos empréstimos	-2.460.328,24	-3.791.293,42
Pagamentos financiamentos	0,00	0,00
Caixa líquido gerado pelas atividades de financiamento	-754.512,96	-1.330.965,18
Aumento liquido de caixa e equivalentes de caixa	14.766.603,31	11.084.227,00
Aumento nas Disponibilidades		
Saldo Inicial de caixa e equivalentes de caixa	44.233.004,18	33.148.777,18
Saldo final de caixa e equivalentes de caixa	58.999.607,49	44.233.004,18

DEMONSTRAÇÃO DAS MUTAÇÕES DO PATRIMÔNIO LÍQUIDO EXERCÍCIO EM 31 DE DEZEMBRO DE 2022

	FUNDO PATRIMONIAL R$
SALDO EM 31 DE DEZEMBRO DE 2020	277.620.518,33
Superávit do exercício	42.146.985,04
SALDO EM 31 DE DEZEMBRO DE 2021	319.767.503,37
Superávit do exercício	59.066.052,32
Ajuste de avaliação Patrimonial Retificação de inconsistência em concordância com a NBC TG 23 (R2)	-102.772.173,57
SALDO EM 31 DE DEZEMBRO DE 2022	276.061.382,12

DEMONSTRAÇÃO DO VALOR ADICIONADO - EXERCÍCIO DE 2022

A - APURAÇÃO DO VALOR ADICIONADO	R$
1. RECEITAS	321.547.924,79
Receitas operacionais	242.732.317,22
Outras receitas	13.691.167,31
Recursos públicos contabilizados como receitas	74.957.582,29
(-) Provisões constituídas	-9.833.142,03
2. INSUMOS ADQUIRIDOS DE TERCEIROS	135.719.800,38
(-) Custo dos produtos/serviços/ mercadorias	71.383.114,19
(-) Materiais, energia e outros	5.830.956,79
(-) Outros custos e despesas operacionais	58.505.729,40
3. VALOR ADICIONADO BRUTO (1-2)	185.828.124,41
4. DEPRECIAÇÕES E AMORTIZAÇÕES	12.121.470,73
5. VALOR ADICIONADO LÍQUIDO PRODUZIDO PELA INSTITUIÇÃO (3-4)	173.706.653,68
6. VALOR ADICIONADO RECEBIDO EM TRANSFERÊNCIA	7.597.640,70
Receitas financeiras	7.278.496,49
Doações recebidas	90.525,23
Alugueis recebidos de terceiros	228.618,98
7. TOTAL DO VALOR ADICIONADO A DISTRIBUIR (5+6)	181.304.294,38
B - DESTINAÇÃO DO VALOR ADICIONADO	
Remuneração do trabalho (pessoal, encargos e benefícios)	119.216.787,54
Impostos, taxas e contribuições	232.912,09
Despesas financeiras	874.559,35
Alugueis pagos	1.913.983,08
Superávit ou deficit do exercício	59.066.052,32
TOTAL DO VALOR DESTINADO OU DISTRIBUÍDO	181.304.294,38

VARIAÇÃO PATRIMONIAL – EXERCÍCIO DE 2022

CONTAS	BALANÇO PATRIMONIAL 2022 R$	VARIAÇÕES PATRIMONIAIS		BALANÇO PATRIMONIAL 2021 R$
ATIVO CIRCULANTE				
DISPONIBILIDADES	58.999.607,49	14.766.603,31	(+)	44.233.004,18
DIREITOS REALIZÁVEIS A CURTO PRAZO	81.656.722,53	6.912.708,02	(+)	74.744.014,51
DESPESAS ANTECIPADAS	2.270.341,36	36.544,28	(+)	2.233.797,08
SOMA	142.926.671,38	21.715.855,61	(+)	121.210.815,77
ATIVO NÃO CIRCULANTE				
CRÉDITOS E VALORES	12.400.817,25	11.068.770,33	(+)	1.332.046,92
SOMA	12.400.817,25	11.068.770,33	(+)	1.332.046,92
IMOBILIZADO/INTANGÍVEL	239.043.583,14	-70.445.501,90	(-)	309.489.085,04
DEPRECIAÇÃO/AMORTIZAÇÃO	-72.452.136,93	-2.272.751,44	(+)	-70.179.385,49
SOMA	166.591.446,21	-72.718.253,34	(+)	239.309.699,55
SOMA - ATIVO NÃO CIRCULANTE	178.992.263,46	-61.649.483,01	(+)	240.641.746,47
ATIVO COMPENSADO				
CHEQUES EM CUSTÓDIA	25.378,56	25.378,56	(+)	0,00
SOMA	25.378,56	-25.378,56	(+)	0,00
SOMA – ATIVO	321.944.313,40	-39.908.248,84	(+)	361.852.562,24
TOTAL - VALORES ATIVOS	321.944.313,40	-39.908.248,84	(+)	361.852.562,24
PASSIVO CIRCULANTE				
PASSIVO CIRCULANTE	45.795.781,70	5.416.538,11	(+)	40.379.243,59
SOMA	45.795.781,70	5.416.538,11	(+)	40.379.243,59
PASSIVO NÃO CIRCULANTE				
EMPRÉSTIMOS E FINANCIAMENTOS	0,00	-1.705.815,28	(-)	1.705.815,28
RECEBIMENTOS ANTECIPADOS	61.771,02	61.771,02	(+)	0,00
SOMA	61.771,02	-1.644.044,26	(-)	1.705.815,28

VARIAÇÃO PATRIMONIAL – EXERCÍCIO DE 2022

PASSIVO COMPENSADO				
CHEQUES EM CUSTÓDIA	25.378,56	-25.378,56	(+)	0,00
SOMA	25.378,56	-25.378,56	(+)	0,00
PATRIMÔNIO SOCIAL				
FUNDO INSTITUCIONAL	276.061.382,12	59.066.052,32	(+)	216.995.329,80
AJUSTE DE AVALIAÇÃO PATRIMONIAL	0,00	-102.772.173,57	(-)	102.772.173,57
SOMA	276.061.382,12	-43.706.121,25	(-)	319.767.503,37
SOMA – PASSIVO	321.944.313,40	-39.908.248,84	(-)	361.852.562,24
TOTAL - VALORES PASSIVOS	321.944.313,40	-39.908.248,84	(-)	361.852.562,24

NOTAS EXPLICATIVAS ÀS DEMONSTRAÇÕES CONTÁBEIS EM 31/12/2022

1 - CONTEXTO OPERACIONAL

A Fundação Educacional Serra dos Órgãos - Feso é uma entidade com personalidade jurídica de direito privado e sem fins lucrativos, de natureza comunitária e beneficente de assistência social que atua, precipuamente, nas áreas de educação e da saúde, com ênfase na universalização de seus serviços.
Instituída pelo Decreto-Lei Municipal nº 02, de 20 de janeiro de 1966; reconhecida de Utilidade Pública Municipal pela Lei Municipal nº 1356, de 05 de julho de 1991; reconhecida de Utilidade Pública Estadual pelo Decreto-Lei nº 98, de 5 de setembro de 1969 e reconhecida de Utilidade Pública Federal pelo Decreto-Lei nº 88.747, de 26 de setembro de 1983.

Possui Certificado de Entidade Beneficente de Assistência Social (CEBAS) pelo Conselho Nacional de Serviço Social a partir de 17/08/1971, que se encontra ativo até a presente data, face o julgamento pelo Ministério da Saúde dos Processos nº 25000.214330/2018-49, deferido pela Portaria do Ministério da Saúde MS/SAS nº 440, de 02/04/2019 e nº 25000.158833/2020-41, deferido pela Portaria MS/SAS nº 275, de 25/07/2022, e ainda o pedido tempestivo de renovação, que se encontra em análise, Processo nº 23000.047426/2017-89, autuado em 06/12/2017, no Ministério da Educação, nos termos artigo 37, § 2º da Lei Complementar nº 187/2021.

A Fundação é regida pelo seu Estatuto Social, pela legislação aplicável e pela resolução nº 68, de 13 de janeiro de 1979, da Procuradoria Geral da Justiça do Estado do Rio de Janeiro.

A Fundação, à qual cabe a gestão financeira e patrimonial de todas as Unidades acadêmicas, assistenciais e administrativas, tem por finalidades: instalar e manter estabelecimentos de ensino de todos os graus, especialmente de nível superior; criar e manter serviços educativos e assistenciais; promover e incentivar a difusão das iniciativas, eventos e realizações de caráter cultural, instalando e mantendo órgãos especializados para este fim; promover cursos, seminários, simpósios e conferências de cunho educacional; criar e manter centros de pesquisas nos diversos campos de suas atividades.

2- APRESENTAÇÃO DAS DEMONSTRAÇÕES CONTÁBEIS

As demonstrações contábeis e financeiras foram elaboradas e apresentadas em conformidade com as disposições da Lei 6.404/76, Resolução CFC nº 877/2000, que aprovou a NBCT 10.19, revogada pela Resolução 1409/2012, que aprovou a interpretação ITG 2002 e a Resolução nº 68/79 da Procuradoria Geral da Justiça do Estado do Rio de Janeiro.
Foram adotadas mudanças de acordo com a Lei nº 11.638, de 28/12/2007, que altera e revoga dispositivos da Lei 6.404/76, estabelecendo nova forma relativa à elaboração e divulgação das demonstrações financeiras.

3- RESUMO DAS PRÁTICAS CONTÁBEIS

a) Apuração do Resultado

As receitas e despesas foram apuradas com base no regime de competência. A Demonstração do Resultado, baseada na NBCT 3, apresenta a formação dos vários níveis de resultado evidenciando as receitas e despesas.

b) Caixas e equivalentes de caixa

As disponibilidades incluem caixa, saldos positivos em conta movimento e aplicações financeiras de curto prazo de alta liquidez, que foram atualizadas monetariamente até a data do balanço.

c) Créditos a Receber Educacional

Incluem valores que totalizam o montante de R$ 42.771.121,71 (quarenta e dois milhões, setecentos e setenta e um mil, cento e vinte e um reais e setenta e um centavos), representado por:
» R$ 17.673.296,89 (dezessete milhões, seiscentos e setenta e três mil, duzentos e noventa e seis reais e oitenta e nove centavos) nas contas de mensalidades a receber e acordo/ negociação mensalidades;

» R$ 3.288.641,75 (três milhões, duzentos e oitenta e oito mil, seiscentos e quarenta e um reais e setenta e cinco centavos) na conta FIES – Financiamento Estudantil. O controle é baseado em relatórios disponibilizados pelo FNDE, que demonstram os dados relativos aos alunos e às concessões, bem como os repasses efetuados e os descontos referentes a Medida Provisória 741, bloqueios de risco e taxas cobradas pelo Fundo de Garantia de Operações de Crédito Educativo (FGEDUC) a título de comissão pela administração do fundo e risco de crédito assumido pela Instituição.

» R$ 21.544.329,05 (vinte e um milhões, quinhentos e quarenta e quatro mil, trezentos e vinte e nove reais e cinco centavos) na conta Proensino – Programa de Bolsas de Estudo Reembolsáveis.

» R$ 264.854,02 (duzentos e sessenta e quatro mil, oitocentos e cinquenta e quatro reais e dois centavos) na conta Fundo Feso de Crédito ao Estudante.

De acordo com a Resolução CFC 1409/2012 a provisão para possíveis perdas no total acumulado de R$ 13.101.687,57 (treze milhões, cento e um mil, seiscentos e oitenta e sete reais e cinquenta e sete centavos), é constituída sobre valores em débito até 2021:

» Mensalidades no total de R$ 8.145.726,34 (oito milhões, cento e quarenta e cinco mil, setecentos e vinte e seis reais e trinta e quatro centavos), montante suficiente para cobrir as perdas esperadas sobre créditos a receber;

» Fundo Feso de Crédito ao Estudante no total de R$ 98.446,10 (noventa e oito mil, quatrocentos e quarenta e seis reais e dez centavos), montante suficiente para cobrir as perdas esperadas sobre créditos a receber.

» Proensino – Programa de Bolsa de Estudos reembolsável no total de R$ 1.705.756,34 (um milhão, setecentos e cinco mil, setecentos e cinquenta e seis reais e trinta e quatro centavos), montante suficiente para cobrir as perdas esperadas sobre créditos a receber.

» FIES – Fundo de Financiamento Estudantil no total de R$ 3.151.758,79 (três milhões, cento e cinquenta e um mil, setecentos e cinquenta e oito reais e setenta e nove centavos), montante suficiente para cobrir as perdas esperadas sobre créditos a receber. O valor apresentado expressa os valores da diferença referente a Resolução 15 de 30/01/2018, que estabelece teto máximo de financiamento para realização de aditamentos de renovação semestral, relativamente aos contratos formalizados até o 2º semestre de 2016, estes valores expressam tanto as dívidas dos alunos ativos quanto dos inativos.

Foram baixados do saldo da provisão R$ 1.098.313,63 (um milhão, noventa e oito mil, trezentos e treze reais e sessenta e três centavos), sendo R$ 500.502,68 (quinhentos mil, quinhentos e dois reais e sessenta e oito centavos) referentes a valores prescritos, incobráveis e anistiados apurados até 2020 e R$ 597.810,95 (quinhentos e noventa e sete mil, oitocentos e dez reais e noventa e cinco centavos) referentes a reversão por liquidação e acordo/negociação.

Os valores de mensalidades do ano dos alunos ativos, são recuperados em sua maioria nos primeiros meses do semestre seguinte, quando da renovação da matrícula. No que tange aos alunos inativos, estes estão a cargo de empresa terceirizada, especialista em recuperação desse tipo de crédito.

d) Créditos a Receber Saúde

Incluem valores que totalizam o montante de R$ 76.140.166,76 (setenta e seis milhões, cento e quarenta mil, cento e sessenta e seis reais e setenta e seis centavos), representado por:

» R$ 34.267.089,95 (trinta e quatro milhões, duzentos e sessenta e sete mil, oitenta e nove reais e noventa e cinco centavos) na conta do SUS;

» R$ 26.603.543,07 (vinte e seis milhões, seiscentos e três mil, quinhentos e quarenta e três reais e sete centavos) na conta de Acordo – Negociação – SUS;

» R$ 11.869.345,91 (onze milhões, oitocentos e sessenta e nove mil, trezentos e quarenta e cinco reais e noventa e um centavos) na conta Convênios a Receber (Operadoras de Saúde);

» R$ 3.400.187,83 (três milhões, quatrocentos mil, cento e oitenta e sete reais e oitenta e três centavos) demais valores.

De acordo com a Resolução CFC 1409/2012 a provisão para possíveis perdas no total acumulado de R$ 30.712.139,71 (trinta milhões, setecentos e doze mil, cento e trinta e nove reais e setenta e um centavos), é constituída sobre os valores a receber até 2021:

» SUS no total de R$ 28.559.220,83 (vinte e oito milhões, quinhentos e cinquenta e nove mil, duzentos e vinte reais e oitenta e três centavos);

» Convênios (Operadora de Saúde) no total de R$ 883.910,90 (oitocentos e oitenta e três mil, novecentos e dez reais e noventa centavos);

» Demais valores no total de R$ 1.269.007,98 (um milhão, duzentos e sessenta e nove mil, sete reais e noventa e oito centavos).

Foram baixados do saldo da provisão, valores liquidados, prescritos e incobráveis no montante de R$ 4.970.677,38 (quatro milhões, novecentos e setenta mil, seiscentos e setenta e sete reais e trinta e oito centavos).

e) Créditos a Receber e demais atividades

Incluem valores que totalizam o montante de R$ 424.931,31 (quatrocentos e vinte e quatro mil, novecentos e trinta e um reais e trinta e um centavos), representados por:

» R$ 40.550,25 (quarenta mil, quinhentos e cinquenta reais e vinte e cinco centavos) na conta de Alugueis a Receber;

» R$ 153.096,06 (cento e cinquenta e três mil, noventa e seis reais e seis centavos) na conta de Convênios a Receber.

» R$ 231.285,00 (duzentos e trinta e um mil, duzentos e oitenta e cinco reais) demais valores a receber.

De acordo com a Resolução CFC 1409/2012 a provisão para possíveis perdas no total acumulado de R$ 238.736,63 (duzentos e trinta e oito mil, setecentos e trinta e seis reais e sessenta e três centavos), é constituída sobre o valor das contas em aberto até 2021.

Foram baixados do saldo da provisão, valores prescritos no montante de R$ 1.672,46 (um mil, seiscentos e setenta e dois reais e quarenta e seis centavos), referente a restituição de valor de pagamento de plano de saúde de colaborador demitido.

f) Imobilizado

Está registrado pelo custo de aquisição. As depreciações são calculadas pelo método linear, as taxas anuais de 4% para edificações; 10% para móveis e utensílios, máquinas e equipamentos e biblioteca; 20% para equipamento de informática e veículos.

» Benfeitorias em Propriedade de Terceiros - efetuada obra de adequação para uso no montante de R$ 1.984.497,09 (um milhão, novecentos e oitenta e quatro mil, quatrocentos e noventa e sete reais e nove centavos), sendo incorporadas ao imóvel, não cabendo qualquer direito de retenção ou indenização:

- R$ 565.988,11 (quinhentos e sessenta e cinco mil, novecentos e oitenta e oito reais e onze centavos) - A amortização se dará pelo prazo total da locação (180 meses), a partir da utilização do imóvel situado à Rua Carmela Dutra, 256 – Agriões – Teresópolis – RJ, tendo início em dezembro de 2020.

- R$ 602.990,82 (seiscentos e dois mil, novecentos e noventa reais e oitenta e dois centavos) – Benfeitoria em andamento no imóvel situado à Rua Doutor Domingos Belizze, 236 – Centro – Magé – RJ.

» Ajuste de avaliação patrimonial - Retificação de inconsistência em concordância com a NBC TG 23 (R2) - Procedimento Administrativo MPRJ nº 2022.00664265, no valor de R$ 37.555.928,31 (trinta e sete milhões, quinhentos e cinquenta e cinco mil, novecentos e vinte e oito reais e trinta e um centavos na conta analítica 1.02.03.01- Terrenos, R$71.010.543,09 (setenta e um milhões, dez mil, quinhentos e quarenta e três reais e nove centavos) na conta analítica 1.02.03.02 - Prédios e ajuste na conta analítica 1.02.03.22 – Depreciação Prédios de R$ 9.307.540,75 (nove milhões, trezentos e sete mil, quinhentos e quarenta reais e setenta e cinco centavos).

Conforme seu Estatuto Social – Título III – artigo 21 – a Fundação mantém todos os bens segurados em companhia idônea contra riscos, consideradas como suficientes pela administração para a cobertura de eventuais sinistros.
Destacamos ainda que os bens imobilizados são controlados por sistema específico e através de inventários periódicos gerando relatórios setoriais.

g) Intangível

É amortizado de forma sistêmica ao longo da sua vida útil à taxa anual de 20% para licenciamentos e direitos de uso.

h) Provisões de férias e 13º salário

Estão reconhecidas por competência, segundo o período aquisitivo do funcionário, acrescidas dos respectivos encargos.

i) Provisões para contingências

» Estão reconhecidas através da quantificação total dos riscos para perda provável de ações cíveis e trabalhistas conforme dados apontados e fornecidos pela Direção Jurídica da instituição. Os valores foram mensurados como:

- Contingências Trabalhistas - R$ 800.000,00
- Contingências Cíveis - R$ 1.627.194,35

Cabe ressaltar que nessas informações para contingência, raramente os autores das ações têm suas pretensões referentes aos valores perseguidos satisfeitas pois, na hipótese de êxito a reparações pecuniárias têm seu valor arbitrados pelo julgador que, via de regra, reduz o valor pretendido a patamares razoáveis, como lhe compete, coibindo o enriquecimento sem causa, ao passo que os valores apontados dizem respeito aos valores atribuídos às causas.

j) Recebimentos Antecipados

Nessas rubricas são registrados os valores dos serviços faturados e ainda não prestados para alunos que optaram por fazer a antecipação dos valores das mensalidades dos cursos e pacientes do Hospital das Clínicas de Teresópolis que anteciparam parte dos pagamentos dos serviços médicos que serão realizados em data futura.

k) Depósitos a identificar

Contabilizados na conta analítica 2.01.08.01 – R$ 474.503,63 (quatrocentos e setenta e quatro mil e quinhentos e três reais e sessenta e três centavos) neste grupo de conta, o valor de R$ 117.326,37 (cento e dezessete mil, trezentos e vinte e seis reais e trinta e sete centavos), refere-se aos repasses feitos pela Caixa Econômica Federal no período de 2018 a 2022, através da conta corrente número 672004-3, sem identificação dos alunos credores, referentes a sua coparticipação na parte não financiada pelo Fundo de Financiamento Estudantil (FIES). O valor de 357.177,26 (trezentos e cinquenta e sete mil, cento e setenta e sete reais e vinte e seis centavos) refere-se a depósitos efetuados diretamente por diversos alunos, porém sem a devida identificação.

l) Ajustes Receitas Exercícios anteriores

Registrado na conta analítica 3.90.01.03 – Ajustes Receitas Exercícios anteriores – R$ 9.978.652,50 (nove milhões, novecentos e setenta e oito mil, seiscentos e cinquenta e dois reais e cinquenta centavos), sendo:

» R$ 441.119,16 (quatrocentos e quarenta e um mil, cento e dezenove reais e dezesseis centavos) referente a ajuste de notas fiscais de incentivo municipal sobre as diárias de uti de setembro, novembro e dezembro de 2021 e leitos vagos covid de maio de 2021

» R$ 64.801,80 (sessenta e quatro mil e oitocentos e um reais e oitenta centavos) referente a ajustes de débitos e restituições do Fundo Feso de Crédito ao Estudante e Proensino.

» R$ 12.113,94 (doze mil, cento e treze reais e noventa e quatro centavos) referente a reversão de provisão de mensalidades por liquidação/acordo.

» R$ 4.703,80 (quatro mil, setecentos e três reais e oitenta centavos) referente a restituição de pagamento do programa Unifeso sem fronteiras de dezembro 2021 e restituição de valor de pagamento de plano de saúde de colaborador demitido.

» R$ 3.513.242,92 (três milhões, quinhentos e treze mil, duzentos e quarenta e dois reais e noventa e dois centavos) referente aos ajustes de depreciação da reversão da avaliação patrimonial por retificação de inconsistência em concordância com a NBC TG 23(R2) - Procedimento Administrativo MPRJ nº 2022.00664265.

» R$ 5.942.670,88 – reversão de provisão de contingência tributária do processo nº 10735.003697/2001-29 referente a débito de COFINS lançado em procedimento fiscal relativo ao período de 12/1996 a 11/2001, relativamente ao processo nº 5001419-26.2018.4.02.5115, este refere-se à Ação anulatória distribuída para a 1ª Vara Federal de Teresópolis. Após trâmite em rito ordinário a ação foi sentenciada e restou anulado o débito. A sentença foi mantida na 2ª instância (TRF2), com trânsito em julgado.

m) Outras Receitas

Registrado na conta analítica 3.90.01.04 – Outras Receitas – R$ 2.220.367,26 (dois milhões, duzentos e vinte mil, trezentos e sessenta e sete reais e vinte e seis centavos), sendo:

» R$ 2.217.884,78 (dois milhões, duzentos e dezessete mil, oitocentos e oitenta e quatro reais e setenta e oito centavos) a repetição de indébito – cobrança de ICMS sobre demanda contratada de energia elétrica – ação judicial Tribunal de Justiça - processo n° 0215156-95.2007.8.19.0001.

» R$ 2.482,48 (dois mil e quatrocentos e oitenta e dois reais e quarenta e oito centavos) demais receitas.

n) Descontos concedidos

Para o ano de 2022 a Fundação Educacional Serra dos Órgãos estabeleceu conforme Portarias da Direção Geral PO/DG/F/001/22 e PO/DG/F/002/22 o desconto de adimplência na prestação de serviços educacionais de 2,5% para os alunos que efetuassem o pagamento até a data definida para vencimento.

Nessa rubrica incluem valores que totalizam o montante de R$ 5.433.479,16 (cinco milhões, quatrocentos e trinta e três mil, quatrocentos e setenta e nove reais e dezesseis centavos) representados por

» R$ 5.368.761,32 (cinco milhões, trezentos e sessenta e oito mil, setecentos e sessenta e um reais e trinta e dois centavos) referentes aos descontos educacionais;

» R$ 64.717,84 (sessenta e quatro mil, setecentos e dezessete reais e oitenta e quatro centavos) referentes aos descontos demais atividades.

o) Demonstração dos Fluxos de Caixa

A demonstração dos fluxos de caixa foi preparada pelo método indireto e está apresentada de acordo com o Pronunciamento Contábil CPC 03.

4 - CAIXA E EQUIVALENTES DE CAIXA

Valores em R$

DISCRIMINAÇÃO	2022	2021
DISPONIBILIDADES:		
Caixa Rotativo	**7.258,06**	**7.686,47**
Bancos Conta Movimento:	**14.914.344,36**	**1.811.216,01**
Banco Bradesco - 01714-0	25.102,83	73.875,06
Banco Bradesco - 33763-3	200,00	0,00
Banco CEF - 00900061-6	1.153,20	317,41
Banco CEF - 1503-8	0,00	13,58
Banco CEF - 1504-6	0,00	1.391.819,28
Banco CEF - 61-8	0,00	1.652,45
Banco CEF - 672004-3	112.036,75	795,70
Banco CEF - 901503-6	90.745,76	40.510,87
Banco do Brasil - 3113-5	0,00	113.390,73
Banco do Brasil - 4967-0	23.869,66	1.134,47
Banco do Brasil - 17128-X - (SUS)	270.848,14	0,00
Banco do Brasil - 25338-3	967.038,09	0,00
Banco do Brasil - 5503 - (SUS)	263.061,89	0,00
Banco Itaú - 35050-9	13.159.264,47	183.158,26
Banco Itaú - 45280-0	1.023,57	4.548,20
Bancos Conta Vinculada:	**990.000,00**	**0,00**
Banco do Brasil - 31131-6 - (PAHI)	990.000,00	0,00

Aplicação de Liquidez Imediata:	**40.945.927,61**	**41.202.148,02**
Banco CEF 61-78 - FIC GIRO	0,00	0,01
Banco CEF 1504-6 - FIC GIRO	740,63	19,63
Banco CEF 672004-3	91.756,75	8,60
Banco CEF 901503-6 - FIC TOP REF DI	92,26	3.554.844,49
Banco CEF 901503-6 - FIC MAXI RENDA FIXA	940.044,76	0,00
Banco do Brasil - 3113-5 - RENDE FACIL	3.785.777,41	0,00
Banco do Brasil - 5503-4 - RF LP EMPRESA	24.129,24	0,00
Banco do Brasil - 17.128-X - (SUS) - AUTOMATICO EMPRESA	0,00	1.587.909,02
Banco do Brasil - 21560-0 - CDB DI	879,89	811,82
Banco do Brasil - 25338-3 - CDB DI	0,00	23.450,53
Banco do Brasil - 31131-6 - (PAHI) - AUTOMATICO EMPRESA		0,00
Banco do Brasil - 31131-6 - (PAHI) - POUPANÇA	3.821,68	76.761,33
Banco do Brasil - 5503-4 - (SUS) - RF CP AUTOMATICA	0,00	2.103.801,03
Banco do Brasil - 27708-8 - S PUBLICO AUTOMATICO	40.512,10	0,00
Banco do Brasil - 27708-8 - RF CP AUTOMATICO	159.303,58	0,00
Banco Itaú - 35050-9 - CDB IPCA	5.537.473,18	10.003.576,37
Banco Itaú - 35050-9 - FUNDO ARX DENALI RENDA FIXA	0,00	5.007.395,05
Banco Itaú - 35050-9 - FUNDO LACTIVE FIX 5 RF CP FICFI	5.695.596,22	5.008.562,67
Banco Itaú - 35050-9 - FUNDO EMPRESA MIX FIC RENDA FIXA	169.103,50	5.009.390,02
Banco Itaú - 35050-9 - CDB DI		0,00
Banco Itaú - 35050-9 - CDB PLUS	0,00	7.722.657,75
Banco Santander 13000158-4	36,72	32.371,86
Banco Santander 13000158-4 - RF REF DI	18.437,98	14.687,12
Banco Santander 13000158-4 - CDB DI PJ	0,00	1.055.900,72
Banco Santander 13000158-4 - CEO CDB IPCA	1.517.000,00	0,00
Banco XP Investimentos 755429-4 - CDB FLU	3.938.534,34	0,00
Banco XP Investimentos 755429-4 - NTN-B	8.982.658,93	0,00
Banco XP Investimentos 755429-4 - IRIDIUM APOLLO FIRF	2.451.163,98	0,00
Banco XP Investimentos 755429-4 - FUNDOS VALORA HORIZON	3.863.226,62	0,00
Banco XP Investimentos 755429-4 -FUNDOS CAPITANIA RADAI	3.725.637,84	0,00
Numerários em Trânsito	**2.142.077,46**	**1.211.953,68**
Total Caixa e Equivalente de Caixa	**58.999.607,49**	**44.233.004,18**

Conforme recomendação do Procedimento Administrativo MPRJ nº 2022.00664265, para o próximo exercício serão criadas contas contábeis para cada instituição bancária.

5 - CRÉDITOS A RECEBER EDUCACIONAL

COMPOSIÇÃO DAS MENSALIDADES/ACORDOS A RECEBER

Valores em R$

SEGMENTO	2014 a 2018	2019	2020	2021	2022	2023	TOTAL
GRADUAÇÃO	2.024.097,56	1.444.673,68	1.187.899,16	2.830.025,90	8.619.328,03	762.637,06	16.868.661,39
EDUCAÇÃO BÁSICA	234.472,30	95.393,40	51.601,54	65.376,69	118.388,77	4.633,17	569.865,87
PÓS GRADUAÇÃO, PESQUISA E EXTENSÃO	148.481,80	17.336,30	38.790,00	7.578,01	17.654,90	4.928,62	234.769,63
TOTAL	2.407.051,66	1.557.403,38	1.278.290,70	2.902.980,60	8.755.371,70	772.198,85	17.673.296,89

* Provisão com base nos vencimentos até 2021

COMPOSIÇÃO FIES - FUNDO DE FINANCIAMENTOS ESTUDANTIL

Valores em R$

SEGMENTO	2018	2019	2020	2021	2022	TOTAL
GRADUAÇÃO	1.192.517,67	1.453.369,78	459.311,01	46.560,33	136.882,96	3.288.641,75
TOTAL	1.192.517,67	1.453.369,78	459.311,01	46.560,33	136.882,96	3.288.641,75

* Provisão com base nos vencimentos até 2021

COMPOSIÇÃO PROENSINO

Valores em R$

SEGMENTO	2016 A 2018	2019	2020	2021	2022	2023	Aditamentos [1]	TOTAL
GRADUAÇÃO	281.100,09	388.413,83	467.372,54	568.869,88	1.068.060,14	4.064.817,82	14.705.694,75	21.544.329,05
TOTAL	281.100,09	388.413,83	467.372,54	568.869,88	1.068.060,14	4.064.817,82	14.705.694,75	21.544.329,05

1- Aditamentos 2016 A 2022 - valores com utilização em andamento, restituição será iniciada ao término da utilização.

2 - Provisão com base nos vencimentos até 2021

COMPOSIÇÃO FUNDO FESO DE CRÉDITO AS ESTUDANTE

Valores em R$

SEGMENTO	2014 A 2018	2019	2020	2021	2022	2023	TOTAL
GRADUAÇÃO	48.753,62	12.825,04	9.540,46	27.326,98	31.872,56	134.535,36	264.854,02
TOTAL	48.753,62	12.825,04	9.540,46	27.326,98	31.872,56	134.535,36	264.854,02

1- Provisão com base nos vencimentos até 2021

COMPOSIÇÃO DOS ACORDOS A RECEBER - LONGO PRAZO

Valores em R$

SEGMENTO	2024	2025	2026	TOTAL
GRADUAÇÃO	65.663,99	43.458,80	22.097,68	131.220,47
TOTAL	65.663,99	43.458,80	22.097,68	131.220,47

COMPOSIÇÃO PROENSINO - LONGO PRAZO

Valores em R$

SEGMENTO	2024	2025	2026	2027	2028	TOTAL
GRADUAÇÃO	3.863.109,88	3.541.598,50	2.927.942,17	1.553.603,19	31.244,97	11.917.498,71
TOTAL	3.863.109,88	3.541.598,50	2.927.942,17	1.553.603,19	31.244,97	11.917.498,71

COMPOSIÇÃO FUNDO FESO DE CRÉDITO AO ESTUDANTE - LONGO PRAZO

Valores em R$

SEGMENTO	2024	2025	2026	2027	TOTAL
GRADUAÇÃO	134.535,36	134.535,36	47.808,84	31.872,56	348.752,12
TOTAL	134.535,36	134.535,36	47.808,84	31.872,56	348.752,12

6 - CRÉDITOS A RECEBER SAÚDE

SUS

Valores em R$

SUS	2019	2021	2022	TOTAL
Ambulatorial - POA - Plano Operativo Anual			1.554.774,56	1.554.774,56
Internações - POA - Plano Operativo Anual			3.023.870,98	3.023.870,98
Demais Receitas - POA - Plano Operativo Anual	25.967,35	4.585.332,61	23.317.689,53	27.928.989,49
Demais Receitas			1.759.454,92	1.759.454,92
Total	**25.967,35**	**4.585.332,61**	**29.655.789,99**	**34.267.089,95**

1- Provisão com base nos vencimentos até 2021

ACORDOS - NEGOCIAÇÃO - SUS

Valores em R$

Acordo - Negociação - SUS	2013 a 2015	2016	2017	Liquidação	* Juros a apropriar	TOTAL
Demais Receitas - POA - Plano Operativo Anual	14.204.341,21	397.867,34	12.327.995,06	-2.982.282,74	2.655.622,20	26.603.543,07
Total	**14.204.341,21**	**397.867,34**	**12.327.995,06**	**-2.982.282,74**	**2.655.622,20**	**26.603.543,07**

* Juros apropriados na conta 2.011105 - Encargos Financeiros a Apropriar

1- Provisão com base nos vencimentos até 2021

CONVÊNIOS A RECEBER - OPERADORAS DE SAÚDE

Valores em R$

Convênios a Receber - Operadoras de Saúde	2021	2022	TOTAL
Convênios a Receber - Operadoras de Saúde	883.910,90	10.985.435,01	11.869.345,91
Total	**883.910,90**	**10.985.435,01**	**11.869.345,91**

1- Provisão com base nos vencimentos até 2021

DEMAIS VALORES A RECEBER - SAÚDE

Valores em R$

	2017 a 2019	2020	2021	2022	TOTAL
Consultas, exames, internações e procedimentos	857.559,96	66.498,77	344.949,25	123.631,58	1.392.639,56
Demais Convênios a Receber - (PAHI - Programa da Apoio aos Hospitais do Interior)				1.927.526,48	1.927.526,48
Serviços Médicos Hospitalares				80.021,79	80.021,79
Total	**857.559,96**	**66.498,77**	**344.949,25**	**2.131.179,85**	**3.400.187,83**

1- Provisão com base nos vencimentos até 2021

7- IMOBILIZADO

Imobilizado	Taxa anual de Depreciação	Quantidade 31/12/2021	31/12/20201 R$	Quantidade Entradas	Entradas R$	Quantidade Saídas	Saídas [1] R$	Quantidade 31/12/2022	Reversão Ajuste de Avaliação Patrimonial [2]	31/12/2022 R$
Terrenos		7	37.846.300,00	-	-	-	-	7	-37.555.928,31	290.371,69
Prédios	4%	36	159.285.706,00	-	-	-	-	36	-71.010.543,09	88.275.162,91
Obras em Andamento		-	44.603.685,54	-	23.644.620,17	-	-	-	-	68.248.305,71
Benfeitorias em Propriedade de Terceiros [3]	-	-	565.988,11	-	1.418.508,98	-	-	-	-	1.984.497,09
Máquinas e Equipamentos	10%	5.831	34.569.617,23	557	8.292.235,43	-141	-307.074,04	6.247	-	42.554.778,62
Móveis e Utensílios	10%	16.969	11.100.243,95	2.447	3.117.740,16	-380	-126.320,13	19.036	-	14.091.663,98
Biblioteca	10%	71.930	6.539.555,04	1.051	166.643,73	-	-	72.981	-	6.706.198,77
Veículos	20%	9	727.613,04	1	131.715,00	-	-	10	-	859.328,04
Equipamentos de Informática	20%	4.762	8.702.668,58	525	1.847.962,47	-111	-107.784,37	5.176	-	10.442.846,68
Total Imobilizado		**99.544**	**303.941.377,49**	**4.581**	**38.619.425,94**	**-632**	**-541.178,54**	**103.493**	**-108.566.471,40**	**233.453.153,49**
Intangível		**Quantidade 31/12/2021**	**31/12/20201 R$**	**Quantidade Entradas**	**Entradas R$**	**Quantidade Saídas**	**Saídas [1] R$**	**Quantidade 31/12/2022**		**31/12/2022 R$**
Marcas e Patentes		22	6.331,10	3	512,00	-	-	25	-	6.843,10
Licenciamentos e Direitos de Uso	20%	6.193	5.541.376,45	60	42.210,10	-	-	6.253	-	5.583.586,55
Total Intangível		**6.215**	**5.547.707,55**	**63**	**42.722,10**	**-**	**-**	**6.278**	**-**	**5.590.429,65**
Depreciação / Amortização Acumulada										
Bens Imóveis		-	-38.387.320,66	-	-6.366.496,41	-	-	-	9.307.540,75	-35.446.276,32
Máquinas e Equipamentos		-	-12.782.009,69	-	-2.778.930,51	-	307.074,04	-	-	-15.253.866,16
Móveis e Utensílios		-	-4.941.964,06	-	-1.017.344,32	-	126.320,13	-	-	-5.832.988,25
Biblioteca		-	-3.527.062,01	-	-303.642,77	-		-	-	-3.830.704,78
Veículos		-	-277.632,78	-	-112.883,37	-		-	-	-390.516,15
Equipamentos de Informática		-	-5.704.106,31	-	-1.080.815,10	-	107.784,37	-	-	-6.677.137,04
Benfeitorias em Propriedade de Terceiros		-	-40.876,65	-	-37.732,56	-	-	-	-	-78.609,21
Licenciamentos e Direitos de Uso		-	-4.518.413,33	-	-423.625,69	-	-	-	-	-4.942.039,02
Total Depreciação / Amortização Acumulada		**-**	**-70.179.385,49**	**-**	**-12.121.470,73**	**-**	**541.178,54**	**-**	**9.307.540,75**	**-72.452.136,93**
TOTAL IMOBILIZADO		**105.759**	**239.309.699,55**	**4.644**	**26.540.677,31**	**-632**	**0,00**	**109.771**	**99.258.930,65**	**166.591.446,21**

1 - Baixas registradas nas Atas do Conselho Diretor 2022/2025 nºs: 006 em 07/02/2022; 012 em 28/03/2022; 018 em 28/04/2022; 020 em 09/05/2022; 026 em 20/06/2022; 036 em 22/08/2022; 037 em 29/08/2022 e 047 em 24/10/2022.

2 - Retificação de inconsistência em concordância com a NBC TG 23 (R2) - Procedimento Administrativo MPRJ nº 2022.00664265.

3 - Obra de adequação do imóvel para uso, onde as benfeitorias realizadas serão incorporadas aos mesmos, não cabendo qualquer direito de retenção ou indenização:

- R$ 565.988,11 - Contrato de locação BPWL INCORPORAÇÕES E EMPREENDIMENTOS IMOBILIÁRIOS LTDA, imóvel situado à Rua Carmela Dutra, 256 - Agriões. A amortização se dará pelo prazo total da locação, a partir da utilização do imóvel, tendo início em dez de 2020 à novembro de 2035.
- R$ 602.990,82 - Contrato de locação SANTA OLGA EMPREENDIMENTOS IMOBILIÁRIOS LTDA, imóvel situado à Rua Doutor Domingos Belizze, 236, Centro , Magé. Benfeitorias em andamento.
- R$ 815.518,16 - Contrato de locação CELIO AZEREDO VIGNOLI, imóvel situado à Rua Beatriz Amaral Pereira, 106, Loja 101 - Térreo - Bacaxá - Saquarema. Benfeitorias em andamento.

8 - RECEBIMENTOS ANTECIPADOS

Valores em R$

	2022	2021
Mensalidades Antecipadas	2.728.919,36	2.222.960,78
Serviços de Saúde	49.500,00	49.900,00
Total	**2.778.419,36**	**2.272.860,78**

9 - BENEFICÊNCIA REALIZADA (EDUCAÇÃO/SAÚDE)

a) Educação

As gratuidades educacionais são concedidas em atendimento aos comandos insertos na Lei Complementar nº 187/2021 e na Lei Ordinária nº 11096/2005 que instituiu o Programa Universidade para Todos – PROUNI, sendo registradas na rubrica Bolsas de Estudo – classificação sintética 4.31.01 – e classificação analítica 4.31.01.01, 4.31.01.10 e 4.31.01.11.

BOLSAS DE ESTUDOS

Valores em R$

Segmento	Receita Bruta	Utilizadas na Filantropia				Não utilizadas na Filantropia			Total Geral de Bolsas
		Lei Complementar 187/2021		Lei 11.096/2005	Total	Responsabilidade social		Total	
		50%	100%	100%		100%	Outros %		
Graduação	184.212.806,73	1.151.687,91	3.576.272,09	17.860.169,52	22.588.129,52	7.034.067,98	16.986.205,20	24.020.273,18	46.608.402,70
Educação Básica	4.658.705,70	339.002,97	457.509,84	-	796.512,81	505.263,62	730.299,74	1.235.563,36	2.032.076,17
Pós-graduação, Pesquisa e Extensão	436.757,70	-	-	-	-	-	-	-	-
Total	189.308.270,13	1.490.690,88	4.033.781,93	17.860.169,52	23.384.642,33	7.539.331,60	17.716.504,94	25.255.836,54	48.640.478,87

Quantitativo de Bolsas de Estudo (base 12/2022)

Segmento		50%	100%	100%	Total	100%	Outros %	Total	Total Geral de Bolsas
Graduação		129	187	474	790	188	2.087	2.275	3.065
Educação Básica		49	31	-	80	34	186	220	300
Total		178	218	474	870	222	2.273	2.495	3.365

Com base no Balancete Financeiro a Receita Educacional efetivamente recebida nos termos da Lei 9.870/1999 no exercício de 2022 monta em R$ 127.342.597,67 (cento e vinte e sete milhões, trezentos e quarenta e dois mil, quinhentos e noventa e sete reais e sessenta e sete centavos), incluído o FIES.

b) Saúde

Os atendimentos hospitalares (internações e ambulatoriais) são desenvolvidos em consonância com o disposto nos comandos insertos da Lei Complementar 187/2021, sendo registrados na rubrica Receitas de Serviços de Saúde – Sistema Único de Saúde – classificação sintética 3.01 – 3.01.01 – e classificação analítica 3.01.01.07 a 3.01.01.10. As Demais Receitas e Incentivos do SUS são registradas nas classificações analíticas 3.01.01.11 a 3.01.01.13, 3.01.01.15 a 3.01.01.16 e 3.01.01.18 a 3.01.01.21.

Valores em R$

	SUS	CONVÊNIO	PARTICULAR
Ambulatorial - POA - Plano Operativo Anual	4.560.918,94		
Internações - POA - Plano Operativo Anual	10.544.445,90		
Demais Receitas - POA - Plano Operativo Anual	48.988.396,95		
Demais Receitas	10.790.953,62	47.611.413,83	4.836.272,11
Total	**74.884.715,41**	**47.611.413,83**	**4.836.272,11**

10 - IMUNIDADE TRIBUTÁRIA

A Entidade é imune à incidência de impostos previstos no artigo 150, Inciso VI, alínea "C" e contribuições sociais previstas no artigo 195, parágrafo 7º da Constituição Federal de 05 de outubro de 1988.

11 - REQUISITOS PARA IMUNIDADE TRIBUTÁRIA

A Fundação Educacional Serra dos Órgãos é imune a impostos e contribuições sociais por atender aos requisitos contidos no artigo 14 da Lei nº 5.172/66 e no artigo 3º da Lei Complementar nº 187/2021, respectivamente.

12 – CEBAS - Certificado de Entidade Beneficente de Assistência Social

A Entidade possui o Certificado de Entidade Beneficente de Assistência Social (CEBAS) ativo, face o julgamento do Processo MS nº 25000.214330/2018-49, deferido pela Portaria do Ministério da Saúde MS/SAS nº 440, de 02/04/2019 – período 03/05/15 a 02/05/18 e os pedidos tempestivos de renovações autuados pelos Processos: Ministério da Educação nº 23000.047426/2017-89, em 06/12/2017, e Ministério da Saúde nº 25000.158833/2020-41, em 13/11/20.

13 - VALOR DA IMUNIDADE USUFRUÍDA

O valor da imunidade das contribuições sociais a que faz jus a Fundação Educacional Serra dos Órgãos totalizou R$ 43.274.281,58 (quarenta e três milhões, duzentos e setenta e quatro mil, duzentos e oitenta e um reais e cinquenta e oito centavos), sendo:

IMUNIDADE USUFRUIDA

Valores em R$

BASE DE CÁLCULO INSS	%	TOTAL
Grau de Risco 1%		
Base INSS - (Filiais 01, 05, 08, 09, 10, 11 e 12)		**52.052.365,95**
INSS s/folha de pagamento	20%	10.410.473,19
S.A.T	1%	520.523,66
Terceiros	5,80%	3.019.037,23
Sub-total		13.950.034,07
Grau de Risco 2%		
Base INSS - (Filiais 03 e 13)		**52.056.225,00**
INSS s/folha de pagamento	20%	10.411.245,00
S.A.T	2%	1.041.124,50
Terceiros	5,80%	3.019.261,05
Sub-total		14.471.630,55
Total		**28.421.664,62**

IMUNIDADE USUFRUIDA

BASE DE CÁLCULO COFINS	%	TOTAL
Receita Operacional Bruta	3%	317.889.074,89
Total		**9.536.672,25**

BASE DE CÁLCULO CSLL	%	TOTAL
Superávit do exercício	9%	59.066.052,32
Total		**5.315.944,71**

Total Geral das Imunidades Usufruídas	**43.274.281,58**

14 - DOAÇÕES RECEBIDAS

A receita oriunda de doações de pessoa jurídica monta em R$ 90.525,23 (noventa mil, quinhentos e vinte e cinco reais e vinte e três centavos), registradas conforme determina a ITG 2002 (Entidades sem fins lucrativos), mediante documento hábil, quando da efetiva entrada dos recursos.

15 - EMPRÉSTIMOS E FINANCIAMENTOS

a) Empréstimos e Financiamentos curto prazo

Valores em R$

Banco	Encargos	Vencimento	Valor	Finalidade	Garantia
Caixa Econômica Federal - Contrato: 1.055.146 Data Contrato: 10/2020	0,53% a.m.	out/23	1.705.815,28	Capital de giro	Aval, FGI-Fundo Garantidor de Investimento PEAC-Programa emergencial de acesso ao crédito, 80% do valor do principal da dívida
Total			**1.705.815,28**		

16 - OUTRAS DESPESAS

A composição de outras despesas apresentadas na Demonstração do Resultado do Período dá-se da seguinte forma:

COMPOSIÇÃO ANALÍTICA - OUTRAS DISPESAS

Valores em R$

	Educacionais	Saúde		Total Saúde
		Sus	Privado	
Serviços financeiros	141.188,96	30.350,98	77.222,61	107.573,59
Impostos, taxas e contribuições	4.659,58	854.639,50	23.904,04	878.543,54
Eventos Culturais, Apoio Discente e Serviços de Proteção Ambiental	851.727,66	261.129,10	162.779,55	423.908,65
Provisões, depreciações e amortizações	3.331.382,27	6.320.013,81	3.943.764,41	10.263.778,22
Descontos concedidos	-	4.977,77	5.455,96	10.433,73
Bolsas de estudo - Residência Médica	-	809.720,95	-	809.720,95
Total	**4.328.958,47**	**8.280.832,11**	**4.213.126,57**	**12.493.958,68**

17 - RATEIOS DESPESAS ADMINISTRATIVAS

A composição do rateio despesas administrativas apresentadas na Demonstração do Resultado do Período dá-se da seguinte forma:

COMPOSIÇÃO ANALÍTICA - RATEIO DESPESAS ADMINISTRATIVAS

Valores em R$

	Educacionais	Saúde		Total Saúde
		Sus	Privado	
Pessoal	21.992.879,74	2.973.808,61	2.337.916,44	5.311.725,06
Material de Consumo	1.607.209,95	165.852,46	132.892,25	298.744,71
Serviços de Manutenção e Conservação	773.503,26	15.039,02	57.802,03	72.841,05
Serviços Essenciais	1.797.474,64	21.084,54	36.635,99	57.720,52
Serviços de Propaganda e Publicidade	296.847,75	91.554,08	65.271,28	156.825,36
Locação Imóveis/Equipamentos	544.673,11	134.359,31	97.768,66	232.127,97
Transportes e viagens	758.392,23	27.318,59	19.801,81	47.120,39
Serviços Especializados (Consultorias, Tecnologia da Informação, Serviços de Clínicas e Médicos Terceirizados, Serviços de Apoio Administrativo, Técnico e Operacional)	2.870.146,97	729.343,57	521.415,95	1.250.759,53
Bolsa de Iniciação Científica/ Programa de Extensão	423.260,00	0,00	0,00	0,00
Eventos/Contribuições e Doação	590.488,39	5.753,36	4.101,25	9.854,61
Serviços de Proteção Ambiental	47.249,33	860,12	1.327,88	2.188,00
Impostos, Taxas, Contribuições e Extraordinárias	97.045,78	37.809,76	26.807,01	64.616,77
Depreciação/amortização	4.579.832,45	962.670,36	723.113,84	1.685.784,20
Provisões	1.068.561,42	602.037,61	423.236,59	1.025.274,20
Serviços Financeiros	351.189,17	192.764,01	136.127,70	328.891,72
Outras Despesas	1.252,80	0,00	0,00	0,00
Total	**37.800.007,00**	**5.960.255,40**	**4.584.218,68**	**10.544.474,08**

18 - CONVÊNIOS E APOIO FINANCEIRO

Em conformidade com o Pronunciamento Técnico CPC 07, os contratos de convênios e apoio financeiro foram registrados em conta específica conforme realização dos mesmos:

Demais Programas de Saúde:

» Programa de Apoio aos Hospitais do Interior – PAHI -Secretaria de Estado de Saúde do Estado do Rio de Janeiro – Fundo Estadual de Saúde – tem o objetivo de promover a melhoria da qualidade e resolubilidade no atendimento regional da média e alta complexidade dos hospitais integrantes do Sistema Único de Saúde – SUS.

CONVÊNIOS A REALIZAR

Valores em R$

PAHI - Programa de Apoio aos Hospitais do Interior	Entradas	Saídas	Saldo
Saldo em 31/12/2021			**69.301,58**
Valores recebidos em 2022 - Resolução SES 2726 de 11/05/2022	990.000,00		
Valores a receber - NF 4286/2022 - Resolução SES 2726 de 11/05/2022	1.650.000,00		
Valores a receber - NF 4905/2022 - Resolução SES 2501 DE 29/10/2021	277.526,48		
Juros s/aplicação até 31/12/2022	3.333,96		
1.02.03.06 - Máquinas e Equipamentos		49.207,08	
1.02.03.07 - Móveis e Utensílios		20.892,53	
4.11.02.01/ 4.11.03.01/4.11.03.03/4.11.03.06 - Material de uso médico, conserv. e consumo		5.248,95	
4.21.05.02 - Transportes e Fretes		852,28	
Saldo em 31/12/2022	**2.920.860,44**	**76.200,84**	**2.913.961,18**

Os recursos recebidos do Apoio Financeiro aos Hospitais do Interior são transferidos para outras obrigações do passivo, e o seu reconhecimento ocorre na proporção em que as despesas e aquisições de ativo imobilizado incorrem.

19 - RESULTADO DO EXERCÍCIO

Com base nas informações das demonstrações contábeis, em 2022 a Fundação apresentou resultados operacionais com superávit. Ressaltamos que, conforme nos anos anteriores, o resultado apresentado será investido no aprimoramento das atividades de ensino, pesquisa e extensão, em melhorias de infraestrutura e nas adequações necessárias para a modernização do parque computacional, a incorporação de novas tecnologias, a aquisição de equipamentos diversos, dentre outros investimentos que visam à melhoria contínua dos serviços prestados pela Instituição.

Teresópolis, 31 de março de 2023

JANICE TEREZA DA SILVA
CONTADORA CRC/RJ 075867/0-3
CPF.: 006.825.567-50

LUIS EDUARDO POSSIDENTE TOSTES
DIRETOR GERAL
CPF. 224.925.427-34

ANTONIO LUIZ DA SILVA LAGINESTRA
PRESIDENTE DA FESO

LBC AUDITORES INDEPENDENTES
Constituída em 1974
CRC-RJ 000300/O-6

RELATÓRIO DOS AUDITORES INDEPENDENTES SOBRE AS DEMONSTRAÇÕES CONTÁBEIS

Ilmos. Srs. Membros, do Conselho Curador da
Fundação Educacional Serra dos Órgãos - FESO
Teresópolis – RJ

1. Opinião

Examinamos os balanços patrimoniais da **Fundação Educacional da Serra dos Órgãos-FESO**, levantados em 31 de dezembro de 2022 e 2021, e as respectivas demonstrações de resultado, das mutações do patrimônio social e dos fluxos de caixa, referentes aos exercícios findos naquelas datas, assim como o resumo das principais práticas contábeis e as demais notas explicativas.

Em nossa opinião, as demonstrações contábeis acima referidas apresentam adequadamente, em todos os aspectos relevantes, a posição patrimonial e financeira da **Fundação Educacional Serra dos Órgãos-FESO**, em 31 de dezembro de 2022 e 2021 e as respectivas demonstrações do resultado, das mutações do patrimônio social e dos fluxos de caixa referentes aos exercícios findos naquelas datas, de acordo com as práticas de contabilidade emanadas da legislação brasileira.

2. Base para opinião

Nossa auditoria foi conduzida de acordo com as Normas Brasileiras e Internacionais de Auditoria, emitidas pelo Conselho Federal de Contabilidade (CFC) e pela Federação Internacional de Contadores (IFAC), respectivamente. Nossas responsabilidades, em conformidade com tais normas, estão descritas na seção a seguir, intitulada "Responsabilidades do auditor pela auditoria das demonstrações financeiras". Somos independentes em relação a **Fundação Educacional Serra dos Órgãos – FESO** de acordo com os princípios éticos relevantes previstos no Código de Ética Profissional do Contador e nas normas profissionais emitidas pelo Conselho Federal de Contabilidade e cumprimos com as demais responsabilidades éticas de acordo com essas normas. Acreditamos que a evidência de auditoria obtida é suficiente e apropriada para fundamentar nossa opinião.

3. Responsabilidade da administração sobre as demonstrações contábeis

A administração da Fundação Educacional Serra dos Órgãos – FESO, é responsável pela elaboração e adequada apresentação dessas demonstrações contábeis de acordo com as práticas contábeis adotadas no Brasil e pelos controles internos que ela determinou como necessários para permitir a elaboração de demonstrações contábeis livres de distorções relevantes, independentemente se causada por fraude ou erro.

Na elaboração das demonstrações contábeis, a administração é responsável pela avaliação de continuidade da Entidade, divulgando, quando aplicável, os assuntos relacionados com a sua continuidade.

Avenida Presidente Vargas, 509- 3º andar - Centro - Rio de Janeiro - RJ - 20.071-003
21 99636-6377
www.lbcauditoresindependentes.com.br
secretaria@lbcauditoresindependentes.com.br

Os responsáveis pela governança da Entidade são aqueles com responsabilidade pela supervisão do processo de elaboração das demonstrações contábeis.

4. Responsabilidade dos Auditores Independentes

Nossos objetivos são obter segurança razoável de que as demonstrações contábeis, tomadas em conjunto, estão livres de distorção relevante, independentemente se causada por fraude ou erro, e emitir relatório de auditoria contendo nossa opinião. Segurança razoável é um alto nível de segurança, mas não a garantia de que a auditoria realizada de acordo com as normas brasileiras e internacionais de auditoria sempre detectam eventuais distorções relevantes existentes. As distorções podem ser decorrentes de fraude ou erro e são consideradas relevantes quando, individualmente ou em conjunto, possam influenciar, dentro de uma perspectiva razoável, as decisões econômicas dos usuários tomadas com base nos referidos demonstrativos contábeis.

Como parte de uma auditoria de acordo com as normas brasileiras e internacionais de auditoria, exercemos julgamento profissional, e mantemos ceticismo profissional ao longo da auditoria. Além disso:

- Identificamos e avaliamos os riscos de distorção relevante nas demonstrações contábeis, independentemente se causada por fraude ou erro, planejamos e executamos procedimentos de auditoria em resposta a tais riscos, bem como obtemos evidência de auditoria apropriada e suficiente para fundamentar nossa opinião. O risco de não detecção de distorção relevante resultante de fraude é maior do que o proveniente de erro, já que a fraude pode envolver o ato de burlar os controles internos, conluio, falsificação, omissão ou representações falsas intencionais.

- Obtemos entendimento dos controles internos relevantes da Entidade, para planejarmos os procedimentos apropriados de auditoria nas circunstâncias, mas não com o objetivo de expressarmos opinião sobre a eficácia desses controles.

- Avaliamos a adequação das políticas contábeis utilizadas e a razoabilidade das estimativas contábeis e das respectivas divulgações feitas pela administração.

- Avaliamos a apresentação geral, a estrutura e o conteúdo das demonstrações financeiras, inclusive as divulgações e se essas demonstrações financeiras representam as correspondentes transações e os eventos, de maneira compatível com o objetivo da apresentação adequada.

- Concluímos sobre a adequação do uso, pela administração, da base contábil de continuidade operacional e, com base nas evidências de auditoria obtidas, se existe incerteza relevante em relação a eventos ou condições que possam levantar dúvida significativa em relação à capacidade de sua continuidade. Se concluirmos que existe incerteza relevante, devemos chamar atenção em nosso relatório de auditoria para as respectivas divulgações nas demonstrações contábeis ou incluir modificação em nossa opinião, se as divulgações forem inadequadas. Nossas conclusões estão fundamentadas nas evidências de auditoria obtidas até a data de nosso relatório. Todavia, eventos ou condições futuras podem levar a Entidade a interromper suas atividades.

Avenida Presidente Vargas, 509- 5º andar - Centro - Rio de Janeiro - RJ - 20.071-003
21 99636-6877
www.lbcauditoresindependentes.com.br
secretaria@lbcauditoresindependentes.com.br

Comunicamo-nos com os responsáveis pela governança a respeito, entre outros aspectos, do alcance planejado, da época da auditoria e das constatações significativas de auditoria, inclusive as eventuais deficiências significativas nos controles internos que identificamos durante nossos trabalhos.

5. Outros assuntos

5.1 - Conforme mencionado na nota explicativa **N° 3 (c)**, a **Fundação Educacional Serra dos Órgãos – FESO**, atualizou no exercício, provisão para devedores duvidosos, sobre a rubrica **Créditos a Receber Educacional**, no montante de R$ 13.101.687,57, sendo R$ 8.145.726,34 sobre o saldo da rubrica mensalidades a receber ; R$ 98.446,10 sobre o saldo da rubrica Fundo FESO ; R$ 1.705.756,34 sobre o saldo da rubrica Proensino – Programa de Bolsa de Estudos Reembolsáveis e R$ 3.151.758,79 sobre o FIES, montante suficiente para cobrir eventuais perdas, visto que foram considerados todos os débitos vencidos até 31 de dezembro de 2021.

5.2 - Conforme mencionado na nota explicativa **N° 3 (d)**, a **Fundação Educacional Serra dos Órgãos – FESO**, atualizou no exercício, provisão para devedores duvidosos, sobre a rubrica **Créditos a Receber Saúde**, no montante de R$ 30.712.139,71, sendo R$ 28.559.220,83 sobre o saldo da rubrica SUS a receber , R$ 883.910,90 sobre o saldo dos Convênios a Receber, e R$ 1.269.007,98, sobre os demais valores a receber, suficiente para cobrir eventuais perdas, visto que foram considerados todos os débitos vencidos até 31 de dezembro de 2021.

5.3 - Conforme mencionado na nota explicativa **N° 3 (e)**, a **Fundação Educacional Serra dos Órgãos – FESO**, manteve no exercício, provisão para devedores duvidosos, sobre a rubrica **Créditos a Receber e Demais Atividades**, no montante de R$ 238.736,63, suficiente para cobrir eventuais perdas, visto que foram considerados todos os débitos vencidos até 31 de dezembro de 2021.

5.4 – Conforme mencionado na nota explicativa **Nº 3 (i)**, no presente exercício, a Fundação Educacional Serra dos Órgãos - FESO, com base no relatório de sua assessoria jurídica, atualizou provisão para contingências no valor de R$ 2.427.194,35 em 31 de dezembro de 2021, sendo R$ 1.627.194,35 para contingências cíveis e R$800.000,00, para contingências trabalhistas.

5.5 – Conforme comentado na nota 7, a Entidade procedeu a reversão da reavaliação de imóveis, contabilizada em exercícios anteriores, conforme procedimento administrativo MPRJ 2022.00664265.

LBC - AUDITORES INDEPENDENTES
2RJ000300/O-6-F-SP

Jorge Luiz Ferreira Moraes
Contador
CRC-RJ- 043.479/O-2

JORGE LUIZ FERREIRA MORAES:33713553734

Assinado de forma digital por JORGE LUIZ FERREIRA MORAES:33713553734
Dados: 2023.04.12 17:27:49 -03'00'

Rio de Janeiro,
05 de abril de 2023.

Avenida Presidente Vargas, 509- 8º andar – Centro – Rio de Janeiro – RJ – 20.071-003
21 99635-6377
www.lbcauditoresindependentes.com.br
secretaria@lbcauditoresindependentes.com.br

CRÉDITOS:
Coordenação:
Direção de Planejamento – Dirplan
Michele Mendes Hiath Silva – Diretora
Eliane Castro Costa – Assessora
Revisão de Texto: Isabela Raposo
Design e Edição de Arte: NOVAstudio
Fotografia: GECOM

www.unifeso.edu.br